Memoria anual
2015

Fundación | Cajasol

PRESIDENTE
Antonio Pulido Gutiérrez

EDITA
Fundación Cajasol
Plaza San Francisco, 1. 41004, Sevilla

COORDINA
Departamento de Comunicación

ÍNDICE

Carta del Presidente 5

Actuación Social y Cultural 6

Organigrama 8

La Fundación Cajasol en Cifras 10

Las Sedes 12

Acción Social 20

Cultura 68

Empresas y Emprendimiento 154

Obra en común 176

CARTA DEL PRESIDENTE

El 2015 ha sido un año muy intenso para la Fundación Cajasol. Esta Memoria recoge el balance de todo lo que hemos realizado a lo largo de doce meses llenos de actividades, de proyectos y de ilusiones compartidas con los que hacemos realidad, un año más, nuestro profundo compromiso con la sociedad que nos acoge.

Un compromiso con el bienestar de las familias, en especial de las que pasan por dificultades. Con la promoción de la cultura y la conservación de nuestro patrimonio. Con el fomento del emprendimiento y la creación de riqueza y empleo. Con la apuesta por la investigación y la innovación. Con la formación de nuestros niños y jóvenes, que son presente y futuro de nuestra tierra. Con la defensa del deporte base. Con la protección del medio ambiente. Con la cooperación internacional y el apoyo al voluntariado, para llevar nuestra solidaridad allí donde más se necesita.

La apertura en 2014 de nuestras nuevas sedes de Córdoba y Cádiz, unidas a las de Sevilla y Huelva, nos ha permitido intensificar aún más nuestra presencia a lo largo de todo el territorio andaluz, con proyectos también cada vez más numerosos e importantes en Málaga, Jaén, Granada y Almería, como se recoge en este documento.

La acción social está en el ADN de nuestro trabajo en la Fundación Cajasol. A lo largo de 2015 hemos puesto en marcha centenares de iniciativas destinadas a ayudar a familias en situación de emergencia, mejorar la vida de las personas dependientes, promover la igualdad de oportunidades o dar respaldo a la lucha contra el cáncer y otras enfermedades.

Una misión que no habríamos podido realizar sin el inestimable apoyo de tantas organizaciones y entidades con las que colaboramos, como el Banco de Alimentos, Proyecto Hombre o la Fundación Lágrimas y Favores, por citar solo algunas. También con la asociación empresarial Landaluz, con quienes hemos organizado, por segundo año consecutivo, la iniciativa Andaluces Compartiendo, una gran cadena solidaria que nos ha permitido distribuir más de 1,2 millones de kilos de alimentos y productos de primera necesidad a más de 50.000 familias andaluzas.

Destacable ha sido también la puesta en marcha, un año más, del Programa de Ayuda a Proyectos de Iniciativas Sociales, que llevamos a cabo en colaboración con la Obra Social de La

Durante 2015 hemos tenido la oportunidad de ampliar nuestros espacios culturales

Antonio Pulido Gutiérrez
Presidente de Fundación Cajasol

Caixa y en el que participa también el Gobierno de Andalucía. Una convocatoria de ayudas por importe de más de 1,5 millones de euros que ha beneficiado a 77 proyectos dirigidos a combatir la exclusión social y apoyar a las personas en situación de vulnerabilidad.

Nuestro compromiso solidario se refleja también en el impresionante trabajo que realizan nuestros voluntarios y en el que llevamos a cabo más allá de nuestras fronteras, a través de los programas de cooperación internacional que desarrollamos de la mano de organismos nacionales e internacionales y diversas ONG que conocen de primera mano de las necesidades de las comunidades a las que apoyamos.

La protección y difusión de la cultura y el patrimonio histórico forman parte igualmente de nuestras señas de identidad y por eso nos hemos volcado un año más en la organización de eventos, exposiciones de arte, presentaciones de libros y espectáculos de cine, teatro, música y danza, con una especial atención, como siempre, al flamenco. Hemos continuado también dando respaldo a nuestras tradiciones, como la Semana Santa, el Carnaval de Cádiz o todo lo que rodea a la cultura del toro.

Durante 2015, además, hemos tenido la oportunidad de ampliar nuestros espacios culturales, con la apertura en nuestra sede de la Plaza de San Francisco de la sala Antonio Machado y la gran sala de exposiciones Murillo, que se une las inauguradas también en el Hospital de la Caridad de Sevilla y en nuestra sede de Huelva.

En la Fundación Cajasol estamos convencidos de que hay pocas inversiones más rentables que la educación de nuestros jóvenes y el apoyo a los emprendedores, y con esa visión desarrollamos un amplio conjunto de iniciativas relacionadas con la formación y con los microcréditos. Aquí juega un papel muy destacado nuestro Instituto de Estudios, que se ha consolidado como la escuela de negocios más importante de Andalucía y una de las más reconocidas de España. En 2015 hemos organizado la segunda edición del programa 100 caminos al éxito, que en sus primeros dos anos ha ayudado a nacer realidad 130 proyectos empresariales en Andalucía, con una financiación de 400.000 euros.

A lo largo del pasado año hemos continuado igualmente con nuestra fructífera colaboración con las universidades, con organizaciones empresariales y con distintas entidades vinculadas al mundo de la economía y la educación para el desarrollo de actividades formativas, programas de becas de estudios, así como encuentros sectoriales que nos permiten contribuir desde nuestra obra social al fomento del desarrollo económico de nuestra tierra.

En definitiva, a través de esta Memoria, desde la Fundación Cajasol queremos dar cuenta, con la mayor transparencia, de todo el trabajo realizado durante un año en el que la persistencia de las dificultades económicas derivadas de la crisis subraya aún más el sentido de la responsabilidad y el protagonismo de entidades como la nuestra, entregadas al bien común. Seguirá siendo así en este 2016, en el que trataremos de llevar nuestro compromiso con la sociedad aún más lejos. ■

FUNDACIÓN CAJASOL

PRESIDENCIA FUNDACIÓN
D. ANTONIO PULIDO GUTIÉRREZ

SUBDIRECCIÓN DE COORDINACIÓN, COMUNICACIÓN Y FORMACIÓN
D. JAVIER BLANCO CÓRCOLES

SUDIRECCIÓN ADJUNTA DE ACCIÓN SOCIAL, MEDIO AMBIENTE Y DEPORTE
D. LUIS MIGUEL PONS MORICHE

SUBDIRECCIÓN ADJUNTA DE RELACIONES INSTITUCIONALES, INVESTIGACIÓN Y CULTURA :
D. ROSA SANTOS ALARCÓN

SUBDIRECCIÓN ADJUNTA DE ADMINISTRACIÓN Y SECRETARÍA TÉCNICA :
D. ISABEL ARTEAGA JIMÉNEZ

SUBDIRECCIÓN ADJUNTA FINANCIERA Y DE CONTABILIDAD
D. ADOLFO LLANAS RAMÓN

www. facebook.com/Cajasol

@cajasol

www.flickr.com/photos/fundacioncajasol/

www.vimeopro.com/fundacioncajasoltv/

PERSONAL TECNICO DE LA FUNDACIÓN :

ROSA ENCARNACIÓN BERROCAL SIRIA
MARÍA CONSOLACIÓN CARRILLO DE ALBORNOZ FERNÁNDEZ
YOLANDA HEBLES DUVISON
MANUEL LUQUE DE LA CALLE
RAFAEL MUÑOZ MUÑOZ
MARIA TERESA OLIVA ALONSO
ANA MARÍA VERA DÍAZ
MARÍA PAZ LOZANO PALOMO
OLGA MARÍA MARTÍNEZ AYLLÓN
SERGIO PEREA GUILLÉN
ANTONIO MIGUEL GONZÁLEZ PALMA
JUANA ROCÍO LAGARES VELÁZQUEZ
MARTA ISABEL PUERTA ÁLVAREZ
MARÍA MERCEDES CAMACHO TRENADO
FRANCISCO GALVÁN SEGURA
SOFÍA PÉREZ GORDO
MARÍA RODRÍGUEZ-VARO FUENTES
ALBA GARCÍA FERNÁNDEZ
ANTONIO MARTÍNEZ ROLDÁN

SEDE CÁDIZ

MARÍA DEL MAR DÍEZ MIERES
MERCEDES PALOMO SANTOS

SEDE HUELVA

MATILDE VALDIVIA DOMÍNGUEZ

SEDE CÓRDOBA

GLORIA RUIZ MARTÍN

ACTUACIÓN SOCIAL Y CULTURAL

La Fundación Cajasol es una entidad sin ánimo de lucro que tiene como objetivo la realización de actividades, iniciativas y proyectos enmarcadas dentro de sus cuatro grandes áreas de actuación: acción social, acción cultural, emprendimiento y formación; cubriendo las necesidades de todos los perfiles del público y de la sociedad en general, y en función de las demandas solicitadas por el entorno más cercano.

Es una realidad, que como resultado de su compromiso y trabajo constante, la Fundación Cajasol se ha convertido en la gran Fundación por excelencia en Andalucía, teniendo, además, actividades puntuales en otras zonas de la península.

Con Sedes abiertas en Huelva, Cádiz, Jerez y Córdoba, y su sede principal en la capital hispalense, la Fundación Cajasol mantiene su compromiso con Andalucía en general, por ello mantiene activo su interés y presencia

> *La Entidad trabaja por implantar la cultura del emprendimiento en nuestra sociedad*

en el resto de capitales, como es el caso de Jaén con convenios con Instituciones como la Universidad de Jaén para la dotación de becas de estudios, o Málaga, donde se ha itinerado la muestra "Los Maestros del Barroco de la Fundación Cajasol", entre otras…

Dentro del apartado Cultural, ponemos en marcha actividades de diversas índoles y para perfiles de públicos diferentes… Más de 3.000 actividades organizadas en nuestras sedes, a las que se suman todas las iniciativas que desarrollamos fuera de ellas, en colaboración con otras entidades…

Apostamos por las tradiciones, manteniendo un compromiso de defender y poner en valor las manifestaciones culturales más arraigadas a nuestra tierra: flamenco, Semana Santa. Y nos adaptamos a las últimas tendencias, sin limitarnos en nuestro entorno, abriendo fronteras. Todo ello con el fin de abarcar y atraer a todo tipo de públicos.

En Acción Social se trabaja para poder contribuir en el firme objetivo de conseguir una sociedad más justa e igualitaria, eliminando barreras sociales, apostando por la integración y la igualdad de oportunidades y dotando de

las herramientas necesarias a los colectivos más desamparados para que éstos puedan tener acceso a estudios superiores, a la cultura, la práctica deportiva, etc.

Acciones que se realizan a lo largo del año y que permiten ayudar a familias en situación de emergencia, dar apoyo a personas cuidadoras o poner en marcha programas residenciales, programas de becas en comedores sociales, ayuda a inmigrantes… todo ello dentro de nuestra obra propia o en colaboración.
Actividades para concienciar a la sociedad, a través de la educación, la solidaridad, o el deporte.

Dentro de las líneas de actuación de la Fundación Cajasol la apuesta por el emprendimiento es uno de las tareas en las que la Entidad trabaja para implantar esta cultura en nuestra sociedad.

La Fundación ofrece todas las herramientas para que se fomente el emprendimiento y se difunda entre la sociedad, como una vía para desarrollar nuestras tierra y, a la vez, poner de manifiesto el potencial que existe en Andalucía.

Para la Fundación Cajasol, la formación forma parte imprescindible de su razón de ser. Un elemento transversal en todas las áreas, desde las actividades culturales, sociales, deportivas... No solo se forma en las aulas propiamente dichas o en las actividades formativas, se educa en valores y principios claves para contribuir en esa sociedad más equitativa y justa.

Además, se llevan a cabo programa con instituciones públicas y privadas, propias y en colaboración, así como programas propios. Todo ello destinados a estudiantes de educación superior, media, y primaria.

En este sentido, juega un papel fundamental el Instituto de Estudios Cajasol, Escuela de Negocios y Estudios perteneciente a la Fundación Cajasol, con más de treinta años de experiencia, por la que cada año pasan centenares de alumnos de postgrado y de la que forman parte empresarios de primer nivel nacional e internacional.

> *"La Fundación ha demostrado saber adaptarse a las circunstancias y necesidades del momento"*

En definitiva, una Fundación que por su naturaleza y los cambios que a lo largo de su historia ha vivido, ha demostrado saber adaptarse a las circunstancias y las necesidades del momento. Una Institución moldeable, que ha demostrado poder poner en marcha centenares de actividades de diferentes índoles y para todos los sectores de la sociedad. Una Fundación con pasado, presente y, sobre todo, futuro.

LAS CIFRAS
DE LA FUNDACIÓN CAJASOL

Liquidación presupuesto 2014 (euros)

Programa de educación y formación para el empleo	1.035.932
Programas de acción cultural y fomento del arte	2.140.909
Programas de deporte y voluntariado	630.093
Programas sociales y actividades solidarias	1.773.000
Programas de emprendimiento y microcréditos	709.502
Programas de promoción de la salud y el medioambiente	233.254
Programas de investigación, publicaciones y foros	630.376
Programas de cooperación al desarrollo y emergencias	407.000
TOTAL	**7.560.066**

Liquidación presupuesto 2015 (euros)

Programa de educación, investigación y formación para el empleo	1.298.000
Programas de acción cultural y fomento del arte	2.400.000
Programas de deporte, salud, y medioambiente	884.000
Programas de acción social y solidaridad	2.044.000
Programas de emprendimiento y microcréditos	1.252.000
Programas de cooperación al desarrollo y emergencias humanitarias	446.000
TOTAL	**8.324.000**

Programas previstos para 2016 (euros)

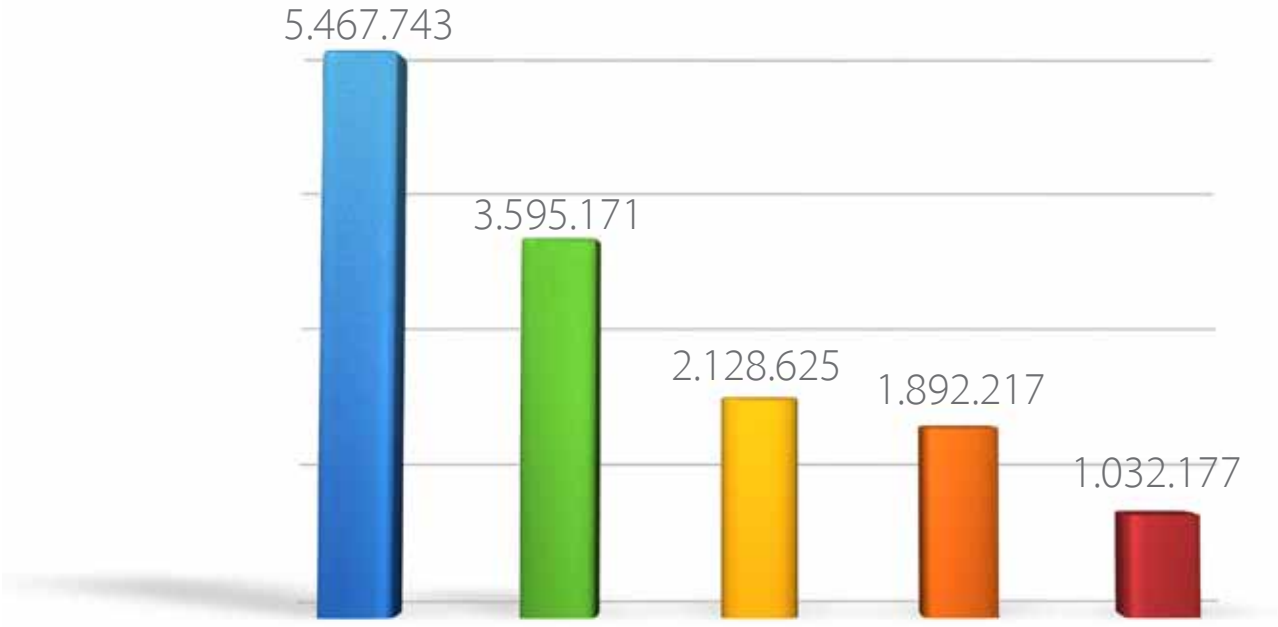

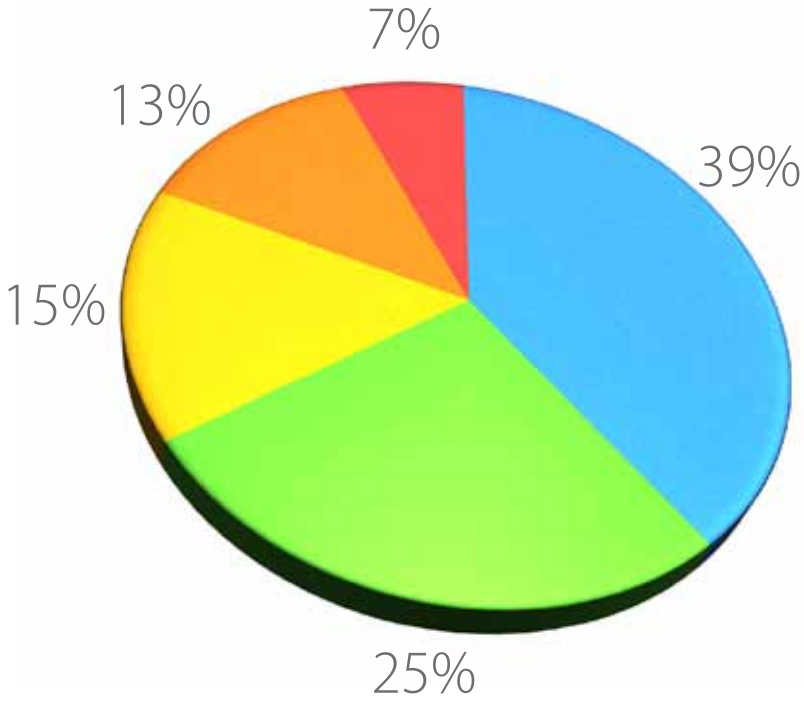

- Programas de acción social y solidaridad
- Programas de educación formación para el empleo
- Programas de emprendimiento y fomento de la actividad empresarial
- Programas de deporte, salud y medioambiente
- Programas de acción cultural y fomento del arte

TOTAL 14.115.933

UNA FUNDACIÓN PARA ANDALUCÍA

La Fundación Cajasol, en su empeño por promover y difundir su acción en Andalucía, inauguró en 2014 dos nuevas sedes, una en **Cádiz**, en la que fuera la casa del insigne José María Pemán, y otra en **Córdoba,** que se unieron a las dos ya presentes en la región: la **sede central de Sevilla,** en la Plaza de San Francisco, y la **Sala Plus Ultra de Huelva.** De este modo, la Fundación está presente en cuatro provincias andaluzas, poniendo a disposición de la cultura, la solidaridad, el deporte, la investigación y la empresa sus respectivos espacios.

Para el cumplimiento de sus fines y el desarrollo de buena parte de su amplio programa de actividades, así como para la cesión de sus espacios, la Fundación Cajasol pone a disposición de la sociedad sus instalaciones. La Fundación tiene su sede principal en la Plaza de San Francisco de Sevilla y dispone de salones y salas de usos múltiples en emplazamientos tales como la Sala Plus Ultra, el Centro de Actividades y Salón de Actos de Huelva; el Centro Cultural de las Marinas y la Sala de Exposiciones de la calle Larga en Jerez; el Edificio Cultural de la plaza de San Antonio de Cádiz y el Centro de Ronda de los Tejares de Córdoba. Las sedes de la Fundación Cajasol son **espacios abiertos a eventos y actividades culturales, educativas, pedagógicas, formativas…** adecuadas para celebrar y acoger acontecimientos tales como **exposiciones, conciertos, representaciones, jornadas, cursos, conferencias, presentaciones, galas, congresos** y cualquier encuentro en los mejores escenarios y ambientes de Andalucía Occidental.

SEVILLA

Centro cultural y social de primer orden

La Fundación Cajasol emprendió en 2015 un proceso de remodelación de las instalaciones de su sede central en Sevilla que culminarán en 2017 con el objeto de convertir el edificio central de la **Plaza de San Francisco** en uno de los principales centros culturales de Andalucía.

EL 29 DE OCTUBRE DE 2015 abrió sus puertas al público la nueva **Sala Murillo**, que estrenó su ciclo vital con una exposición inédita con las **'Obras Emblemáticas del Siglo XIX de la Colección de la Fundación Cajasol'**. El espacio, que ahora consta de **500 metros** cuadrados divididos en **dos plantas de zonas** expositivas, didácticas, tienda y accesos, está llamado a ser, según Pulido, "el centro cultural más importante de Andalucía". Será así a finales de 2017, cuando se completen las tres fases de la remodelación: 10.000 metros cuadrados distribuidos en cuatro plantas y nueve espacios diferenciados para la celebración de actividades. También en 2015 comenzó a funcionar otro nuevo espacio en la sede de la Plaza de San Francisco: la Sala Machado, ubicada en la tercera planta del edicificio. Se trata de un salón con 220 butacas dúctiles o estables que ofrece diferentes funcionalidades.
Innumerables actos y actividades que abarcan publicaciones, exposiciones, espectáculos musicales, magia, representaciones teatrales, danza y cine , siendo de especial interés por su repercusión cultural y social eventos como los Jueves Flamencos, las actividades navideñas recogidas en Los Gozos de Diciembre o la gala Andaluces Compartiendo, entre otros muchos programas de iniciativa propia.

CÁDIZ

Un lugar para el conocimiento y la igualdad

La Fundación Cajasol inauguró en julio de **2014** la sede de la entidad en Cádiz, reabriendo las puertas de la histórica y ya conocida **Casa Pemán** tras una completa restauración. Este espacio fue ideado para brindar a los gaditanos jornadas, foros, conferencias, actividades educativas, infantiles o exposiciones, para convertirse en un centro de referencia de la vida cultural y de la historia reciente de Cádiz. La sede posee una **sala de exposiciones temporales** y una sala de prensa, la primera planta del edificio acoge el legado del escritor **José María Pemán.** La segunda planta de éste cuenta con una **sala multiusos** con capacidad para más de 100 personas que acoge jornadas y conferencias así como diferentes espacios administrativos de la Fundación, además de dos salas para reuniones y encuentros más reducidos. Por último, en la tercera planta la Fundación Cajasol ofrece **dos espacios para aulas** y **talleres educativos y formativos,** en los que es referente la sede de Cádiz y de los cuales destacamos los siguientes:

LA VENTANA DE TUS SUEÑOS. A colación de la exposición de **Clelia Munchetti** 'La ventana de los sueños' permitió profundizar en el universo de la artista italiana, su pintura, sus colores y sentimientos. De mención especial fue la visita de niños y niñas de parálisis cerebral quienes pintaron su propia ventana de sus sueños. **175 niños y niñas.**

EXLIBRIS Y VISITA A LA CASA PEMÁN. **Niños y niñas** de entre 9 y 14 años recorrieron las dependencias de la Casa de José María Pemán, **para conocer sus manuscritos,** sus apuntes y su biblioteca. Tras la visita, los niños y niñas, ya en la sala de talleres, crearon su propio exlibris.

LA NUBE DE LOS SUEÑOS. En colaboración con la ONG Educo, la Fundación Cajasol realizó una actividad con motivo del **Día de los Derechos de la Infancia.** Alumnos del colegio Campo del Sur realizaron un mural llamado 'La nube de los sueños' con forma de inmenso cielo donde dejaron constancia de sus sueños y deseos.

TALLERES NAVIDEÑOS. **Niños y niñas** de los colegios La Salle Viña, Mª Milagrosa, Santa Teresa, Guadalete, San Rafael, San Felipe, Grazalema y Tierno Galván acudieron a la Fundación para asistir al taller de decoración de **árboles y bolas de Navidad,** al que también asistieron beneficiarios de centros especializados en personas discapacitadas, como el caso de **Afanas Cádiz**.

TALLER LAS FLOTAS Y EL COMERCIO CON AMÉRICA. El papel de Cádiz en la **época colonial** fue puesto en conocimiento a través de experiencias sensoriales con los productos de mayor tráfico con América (café, cacao, tabaco o pimienta) y con la recreación de las embarcaciones para el transporte de mercancías.

UNA DE PIRATAS Y VISITA GUIADA AL CENTRO DE ARQUEOLOGÍA SUBACUÁTICA. Unos 250 niños de diferentes colegios de Cádiz pasaron por la Fundación Cajasol y se sumergieron en las **profundidades de un océano** recreado en sus salas para analizar, cual arqueólogos submarinos, restos de tesoros. La actividad se completó con la visita al CAS, abierto exclusivamente para ellos.

DECORACIÓN DE MACETAS. La asociación Afanas Cádiz trabajó con 25 de sus usuarios en la Fundación para pintar macetas de barro con pinturas acrílicas demostrando que **el arte no tiene barreras.**

CÓRDOBA

Reconocido punto de encuentro

Tras una completa remodelación de los dos locales que la Fundación Cajasol posee en Córdoba (en Ronda de Tejares), en octubre de 2014 abrió sus puertas un nuevo centro cultural de más de **400 metros cuadrados** que posee diferentes salas de usos múltiples, talleres, salas de exposiciones, de reuniones, para ponerlos a disposición de las entidades sociales, asociaciones e instituciones cordobesas con el fin de convertirla en el **centro de referencia de la vida social, educativa, formativa y cultural** con una seria y rigurosa programación itinerante con jornadas, foros, conferencias, exposiciones, actividades educativas, infantiles, culturales y formativas, entre otras. Una de sus principales fuentes de actividad son los eventos de índole formativa y los foros, dando espacio al fomento del **tejido productivo** desde la base, así como al **emprendimiento.**

FORO DIÁLOGOS CÓRDOBA

Creado en 2004 por la Asociación Córdoba Nuevo Milenio, tiene como objetivos promover la comunicación social y los bienes de la cultura, entendida ésta como plural, favoreciendo la convivencia, la paz, la libertad y el progreso, dentro del marco constitucional en la ciudad de Córdoba.

PROGRAMA

28 enero. Mesa Redonda. Manuel Enríquez, Ingeniero Agrónomo, Felipe Romero, decano del Colegio de Arquitectos y Joaquín Yllescas, abogado y profesor de Derecho Mercantil. Modelos económicos para el crecimiento de Córdoba.

27 abril. Conferencia. Manuel Gracia Navarro, presidente del Parlamento Andaluz, IX Legislatura. Nuevos tiempos, nueva política.

15 junio. Conferencia. Darío Villanueva Prieto, director de la Real Academia Española (RAE). El español de todo el mundo.

17 septiembre. II Premio Diálogos Córdoba. Entregado a Proyecto Hombre Córdoba, por su labor humanitaria.

22 octubre. Conferencia. Javier Pérez Royo. Catedrático de Derecho Constitucional en la Universidad de Sevilla. Reforma de la Constitución e integración de Cataluña en España.

TELÉFONO DE LA ESPERANZA

La Fundación acogió una serie de charlas impartidas por el Teléfono de la Esperanza con el objetivo de ayudar a las personas que acuden a ellos en diversos campos. La programación de 2015 comprendió las siguientes charlas. **460 asistentes**

PROGRAMA

17 de marzo: Por qué fracasan las relaciones matrimoniales.

23 de marzo: Entendiendo la Soledad.

14 de septiembre: Cuatro claves para que un niño sea feliz.

21 de octubre: Juventud y cambio social.

16 de noviembre: El amor bien entendido empieza por uno mismo.

XX ESCUELA DE OTOÑO CÓRDOBA 2015 PLATAFORMA DE VOLUNTARIADO DE ESPAÑA

La Plataforma del Voluntariado de España celebró en 2015 la XX Escuela de Otoño del Voluntariado en nuestra sede de Córdoba, los días **16 y 17 de octubre.** Esta vigésima edición de la Escuela fue de las más participativas de la historia, bajo el lema "Dos décadas superando desigualdades".
200 asistentes

FORO ECONOMÍA Y SOCIEDAD DE CÓRDOBA

Desde 2010, promovida por ASFACO (Asociación de empresas y fabricantes de servicio de Córdoba), con el objetivo de aunar esfuerzos y crear una herramienta potente de comunicación, dialogo y debate desde la perspectiva económica y empresarial.

PROGRAMA

29 enero. Conferencia-Coloquio. Íñigo Fernández de Mesa Vargas. Secretario de Estado de Economía.

23 septiembre. Charla-Coloquio. Luis Granda. Director de Accint. ¿Cómo debe ser mi organización societaria para ahorrar impuestos y proteger mi patrimonio y mis negocios?.

26 octubre. Charla-Coloquio. Javier Valdecantos Lora-Tamayo, socio director del departamento Mercantil de Montero/Aramburu , y Ana Beatriz Gamero Díaz, abogada del mismo. Responsabilidad de los administradores. Diferentes perspectivas ante el actual escenario jurídico.

30 noviembre. Charla-Coloquio. Ana María Orellana Cano. Magistrada. Reajuste de plantilla por motivos empresariales.

HUELVA

Un abanico de solidaridad

Situada en la **Calle Puerto 10**, ofrece al público onubense un moderno y funcional **centro cultural y de actividades** que se ha convertido en uno de los principales puntos neurálgicos de la cultura en la ciudad. En la planta cuarta del edificio se localiza el centro cultural, con **cuatro salas** en las que poder desarrollar todo tipo de actividades: la sala Platero, habilitada como sala de prensa y de consejos; la sala Zenobia Camprubí, equipada con todo lo necesario para funcionar como aula de formación de distintos cursos y jornadas; la sala de exposiciones José Caballero, que acoge muestras fotográficas y pictóricas de distintas temáticas, así como visitas escolares y talleres que giran en torno a dichas exposiciones; y la sala multifuncional Juan Ramón Jiménez, con un aforo de hasta 150 personas, que se emplea como auditorio para conciertos, recitales flamencos, representaciones teatrales, charlas, coloquios, jornadas y todo tipo de presentaciones.

Además, en la quinta planta del edificio que alberga la sede se encuentran las oficinas administrativas de la Fundación Cajasol y las distintas aulas en las que se imparten los **talleres y cursos del Aula de Mayores** de 55 años y los del **Club Juvenil**, por las que pasan cada semana alrededor de 1.000 usuarios para disfrutar de actividades como pintura, baile, gimnasia, literatura, idiomas, teatro, campamentos, convivencias o el coro de voces. La sede de la Fundación Cajasol en Huelva es un compendio de cultura y solidaridad

CLUB JUVENIL Y AULA DE MAYORES. Un año más hemos contado en nuestra sede de Huelva con estos dos programas emblemáticos desde hace más de veinticinco años en esta ciudad, con unas 1.000 personas inscritas, más de quinientos niños y niñas en el Club Juvenil y unos cuatrocientos mayores de cincuenta y cinco años en el Aula. Cada curso se desarrolla desde septiembre hasta junio del año siguiente, y ofrece para cada colectivo todo un programa de actividades formativas, lúdicas, solidarias, artísticas, etc. que conforman un amplio abanico y una oferta inmejorable por su relación precio/calidad, impartidas en las excelentes instalaciones de la Fundación Cajasol en Huelva, conformando un lugar emblemático, un espacio de interrelación y aprendizaje donde se dan cita experiencias vitales que establecen y fortalecen importantes lazos de cooperación.

EDUCASOL, PROGRAMA EDUCATIVO PARA LA INTEGRACIÓN

Un curso más, la Fundación Cajasol puso en marcha el programa dirigido a los centros escolares de Huelva y su provincia, 'Edu-Cajasol', con el objetivo de seguir contribuyendo al enriquecimiento del currículo de los centros educativos a través de diferentes propuestas culturales que se dieron cita en nuestro espacio de Plus Ultra y en algunos centros educativos. Así, más de cinco mil escolares, en su mayoría de centros de compensatoria, es decir, alumnado con dificultades socioeconómicas, han participado de alguna de las actividades durante los nueve meses de programa.

AULA DE RESPIRO PARA JÓVENES CON SÍNDROME DE DOWN

El aula de respiro, para los padres y cuidadores de personas con discapacidad, integra un taller de manualidades y otro de musicoterapia y baileterapia, en el que han participado 22 chicos y chicas con Síndrome de Down. Los talleres contribuyen al desarrollo de la psicomotricidad y la coordinación motriz. A través de las manualidades dan también rienda suelta a la creatividad. En su conjunto, estas actividades fomentan las relaciones personales y contribuyen a elevar los niveles de autoestima.

NATURALMENTE

SENDERO PARA TODOS

Ayuntamiento de Santa Ana La Real

El Parque Natural Sierra de Aracena y Picos de Aroche es el espacio natural donde se desarrolla el programa 'Sendero para todos', que favorece las posibilidades de disfrutar de la naturaleza sin barreras. La Fundación apoya esta iniciativa con la ayuda económica para la compra de sillas monoruedas, que permiten recorrer el entorno sin más limitaciones que la ilusión de disfrutar en plena naturaleza.

PROYECTO DE SALVAMENTO DEL AGUILUCHO CENIZO EN EL CAMPO DE TEJADA, ESCACENA DEL CAMPO

El trabajo que Ituci Verde desarrolla en la sierra de Huelva desde hace 15 años les valió en 2014 el Premio de Medio Ambiente de Andalucía por parte de la Consejería de Medio Ambiente de la Junta de Andalucía. El proyecto se enmarca en el plan de Voluntariado Ambiental para la conservación de la fauna amenazada de Andalucía. Además de las labores de recuperación y sostenimiento de la especie, se realizan acciones de sensibilización y formación medioambiental en las que participan niños y jóvenes, así como agricultores de la zona.

ACCIÓN SOCIAL

ANDALUCES COMPARTIENDO

Una cadena de solidaridad en crecimiento

Iniciativa Solidaria que desde 2013 llevan a cabo la **Fundación Cajasol y Landaluz** con el objetivo de facilitar la entrega de alimentos y productos de primera necesidad a personas en **situación de exclusión social**, a través de la acción solidaria de las marcas solidarias andaluzas. Esta campaña no sería posible sin la colaboración de las **270 entidades** sociales andaluzas implicadas. Ellas trabajan en primera línea atendiendo a los colectivos más vulnerables de nuestra sociedad y su implicación en la Campaña resulta imprescindible para el éxito de esta cadena de favores.

La cadena de la solidaridad

29
MARCAS PARTICIPANTES

1,2
MILLONES DE KILOS DE ALIMENTO

300
VOLUNTARIOS DE LA FUNDACIÓN

"Queremos que este proyecto tenga un alcance y un impacto aún mayor en la

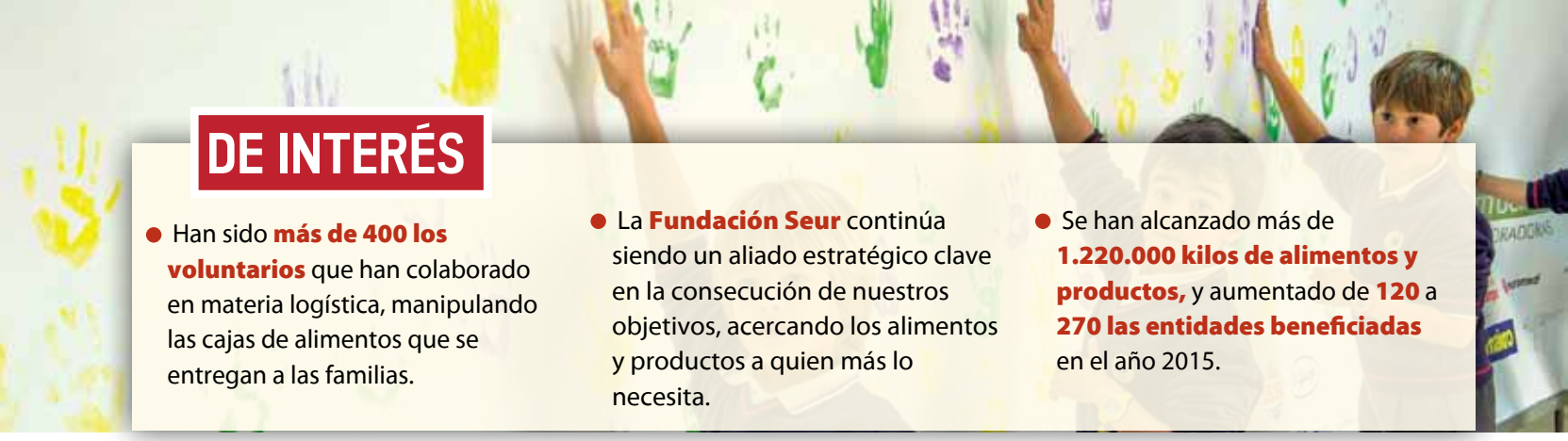

DE INTERÉS

- Han sido **más de 400 los voluntarios** que han colaborado en materia logística, manipulando las cajas de alimentos que se entregan a las familias.
- La **Fundación Seur** continúa siendo un aliado estratégico clave en la consecución de nuestros objetivos, acercando los alimentos y productos a quien más lo necesita.
- Se han alcanzado más de **1.220.000 kilos de alimentos y productos,** y aumentado de **120** a **270 las entidades beneficiadas** en el año 2015.

Eventos paralelos

ESCOLARES. Paralelamente, se han llevado a cabo actividades en **Centros Educativos de Sevilla, Huelva, Cádiz y Córdoba.** De forma conjunta, con estas acciones se ha promocionado la dieta mediterránea y se han llevado a cabo operaciones kilos, canalizando así la solidaridad de los más pequeños. Durante 2015 se han realizado más de **30 actividades en centros educativos de Primaria y Secundaria**, con la participación de más de **5.000 escolares.**

DANDO A CONOCER LA INICIATIVA

Eventos solidarios han dado a conocer a la sociedad esta iniciativa:

III GALA ANDALUCES COMPARTIENDO, celebrada el día 11 de Noviembre en la sede de la Fundación Cajasol en Sevilla y con la presencia de la Consejera de Agricultura, Pesca y Desarrollo Rural, Carmen Ortiz Rivas. Este acto sirvió para poner en valor la iniciativa y destacar la participación de todos en la campaña. En 2105 se premió la labor de cuatro entidades:

· FECONS, FEDERACIÓN EUROPEA PARA LA COOPERACIÓN NORTE-SUR, por su capacidad de respuesta ante las situaciones difíciles y su permanente compromiso con los inmigrantes en la provincia de Huelva.

· MUJER GADES, por su labor y lucha por las mujeres en mayor grado de exclusión en Cádiz.

· CÓRDOBA ACOGE, por ser un lugar de puertas abiertas en Córdoba para la población inmigrante.

· ASOCIACIÓN CULTURAL GITANA VENCEDORES, por la calidad de su trabajo diario, en especial con los niños y los jóvenes, en una de las zonas más castigadas de Sevilla.

II TORNEO DE GOLF a favor de Andaluces Compartiendo en el Club Pineda de Sevilla en el mes de junio.

- GALA DE VERANO 'Abocados a Compartir' en Bodegas Osborne del Puerto Santa María, en el mes de agosto.

- ZAMBOMBA BENÉFICA en las Bodegas Lustao de Jerez de la Frontera en el mes de diciembre.

Esta campaña se ha hecho visible también de cara al consumidor en las cadenas de distribución como **Alcampo, Makro, Carrefour o Hipercor.** De este modo, se destaca tanto la solidaridad de las marcas participantes como la calidad de sus productos y su aportación a la creación de riqueza.

> *Invito a que crezca el nivel de implicación de las empresas agroalimentarias andaluzas.*
> *Álvaro Guillén, presidente de Landaluz*

270
ENTIDADES SOCIALES COLABORADORAS

50.000
FAMILIAS BENEFICIARIAS

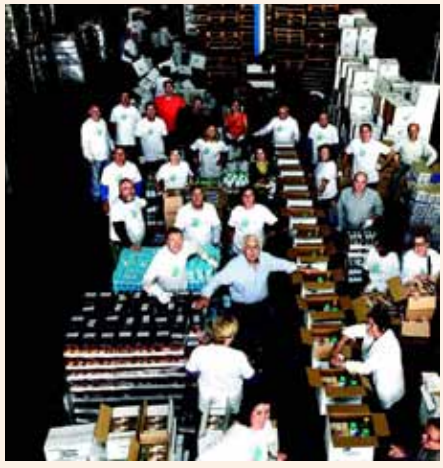

sociedad andaluza". *Antonio Pulido. Presidente de la Fundación Cajasol*

Desde 1998, la Fundación Cajasol está comprometida con la **lucha contra la pobreza** en los países y comunidades más vulnerables del planeta. Tanto en el caso de las emergencias y catástrofes, como en la cooperación al desarrollo, este compromiso ha dado sus frutos a través de **iniciativas** como las puestas en marcha en el año **2015**.

PROGRAMA DE COOPERACIÓN AL DESARROLLO

Intervención directa

DESARROLLO DE FAMILIAS ALPAQUERAS EN PERÚ

ENTIDAD COLABORADORA
ONG MADRE CORAJE
IMPORTE
100.000 EUROS
ZONA DE ACTUACIÓN
HUANCAVELICA Y ANGARAES - PERÚ – AMÉRICA LATINA

Madre Coraje lleva desde 2005 apoyando a las familias productoras de alpaca en Perú. Con este proyecto se pretende mejorar la oferta de pastos y optimizar sus sistemas de crianza a través de una gestión empresarial y comercial asociativa mediante la oferta de prendas textiles artesanales.

Para ello, se impulsará la creación de una organización empresarial asociativa para la producción y oferta de productos textiles en los mercados nacional y/o internacional.

1.500 beneficiarios

CONSTRUCCIÓN DE AULAS DE SECUNDARIA Y CAMPAÑA DE VACUNACIÓN CONTRA LA MENINGITIS

ENTIDADES COLABORADORAS
FUNDACIÓN INSTITUTO HISPALENSE DE PEDIATRÍA Y ONG ÁFRICA ARCO IRIS
IMPORTE
100.000 EUROS
ZONA DE ACTUACIÓN
COSTA DE MARFIL – ÁFRICA

Estas campañas se hacen imprescindibles para favorecer la supervivencia infantil en este país con una tasa de mortalidad infantil tan elevada, en total se han vacunado a más de **8.500 menores**.
Además, es de vital importancia la construcción de aulas de secundaria, dada la escasez de recursos para que los niños y niñas puedan completar su formación académica en las zonas rurales de Costa de Marfil. Estas aulas acogerán a más de **150 chicos y chicas menores de 14 años**.

CONSTRUCCIÓN DE DOS COLONIAS DE VIVIENDAS PARA FAMILIAS DESFAVORECIDAS

50
VIVIENDAS CONSTRUIDAS

ENTIDAD COLABORADORA
FUNDACIÓN VICENTE FERRER
IMPORTE
100.000 EUROS
ZONA DE ACTUACIÓN
ANANTAPUR - ANDHRA PRADESH – INDIA

Para estas familias, la posesión de una vivienda sólida es, ante todo, un requisito imprescindible para lograr la integración social. Las nuevas viviendas aumentan la autoestima de los beneficiarios y contribuyen a incrementar su sentimiento de pertenencia a una comunidad. Son casas sencillas, con dos estancias interiores: una sala que hace las veces de cocina, con espacio para guardar los víveres y los utensilios para cocinar y para manipular los alimentos, y otra sala que se utiliza como salón y habitación.

Educación para el desarrollo

XV JORNADA DE LA SOLIDARIDAD. HUIR PARA SOBREVIVIR. FUNDACIÓN PRODEAN

La Fundación Prodean es una institución sevillana con 25 años de trayectoria que se mueve desde la convicción de la dignidad humana de la persona, y encamina sus acciones a la construcción de una cultura solidaria al servicio de las personas y a fomentar la participación de cada ciudadano en la construcción de una sociedad mejor en su entorno. Dentro de este marco de actuación y con la problemática creciente del tratamiento y acogida de las personas que se ven obligadas a abandonar su país por distintos motivos, centró este año su Jornada Solidaria en el debate sobre los refugiados. Celebrada el 5 de noviembre en la sede de la Fundación Cajasol de Sevilla, tenía como objetivo ofrecer a los asistentes diferentes perspectivas de las crisis humanitarias que se originan en el mundo.

TRAYECTORIA

25 AÑOS TRABAJANDO POR LA DIGNIDAD DE LAS PERSONAS

PROGRAMA DE SENSIBILIZACIÓN Y DIFUSIÓN DE LA COOPERACIÓN INTERNACIONAL. PAZ Y BIEN

Este programa de educación para el desarrollo es un ambiciosa apuesta por un cambio de paradigma, que se aleja de conceptos como la pena o la lástima o, incluso, la mera donación a ciegas, y se remite a la experiencia que tienen los operantes sobre el territorio en el Sur. Este programa aspira a sensibilizar al Norte desde el Norte, todo ello apoyado en unidades didácticas que cambian la percepción de la ciudadanía estrato a estrato: menores, adultos y personas mayores.

BENEFICIARIOS

15 CENTROS ESCOLARES Y 2.200 ALUMNOS

"Queremos agradecer a la Fundación Cajasol su confianza sin fisuras."

Miembros de Paz y Bien

CAMPAÑA RETO UNICEF

Campaña **'Ahora no podemos parar'**, para trasladar a la opinión pública las diferentes situaciones que amenazan la supervivencia de millones de niños, los avances realizados y los grandes retos pendientes para seguir salvando vidas. A través de esta campaña, cualquier persona pudieron contribuir al trabajo de la organización en supervivencia infantil enviando un SMS con la palabra UNICEF al 38028 o entrando en www.retounicef.es.
La piezas producidas de soporte publicitario pretendían sensibilizar y llevar a cabo un llamamiento a la colaboración.
Fundación Cajasol se implicó en la difusión de la campaña en Metrocentro y autobuses urbanos de Sevilla y en la Gala Reto UNICEF en Televisión.

TERREMOTO DE NEPAL

El 25 de abril de 2015 a las 11.41 hora local, un terremoto de magnitud 7.8 y de 2 kilómetros sacudió Nepal cerca de su capital, Kathmandu. Fue el **terremoto más potente** que Nepal ha sufrido en los últimos 80 años, con miles de muertos y millones de afectados, en un país ya muy castigado por una pobreza endémica.
Con el **80% de la población** de la ciudad durmiendo a la intemperie, por la saturación de los refugios, la **Fundación Cajasol** decidió atender esta emergencia través de **Oxfam Intermon, Médicos del Mundo y Acnur**. Son **tres organizaciones especializadas y con dilatada experiencia** en este situaciones extremas. La ayuda se centró en estas tareas: Búsqueda y salvamento; Salud: equipos y personal médico y de quirúrgico, triaje; Refugio: kits para las familias, cubiertas de plástico, mantas; Agua y saneamiento: provisión de agua potable, kits de higiene; Generadores, Unidades móviles de almacenamiento y equipos de comunicación.

UN COMPROMISO INTEGRAL

Dentro de la Acción Social, la Fundación Cajasol desarrolla una intensa labor con una gran **diversidad de entidades sociales**, algunas de ellas con una gran capacidad de gestión y atención profesionalizada y otras de un segmento menor que desarrollan su trabajo en condiciones muy adversas, pero con mucha ilusión. Ambas tipologías de entidades resultan indispensables a la hora de trabajar a favor de una **sociedad más justa**. Un centenar de proyectos vinculados a la atención a las familias desfavorecidas, a las personas dependientes y a colectivos vulnerables se han puesto en marcha para atender necesidades vinculadas a la alimentación, la higiene, la educación, la vivienda, la integración social, el ocio, y otros aspectos vitales para generar bienestar en una sociedad para todos. El deporte base como pieza clave de integración, las acciones nacidas del voluntariado corporativo o los programas para el desarrollo educativo son otras piezas imprescindibles para alcanzar el objetivo de ampliar el campo de acción de la actividad social de la Fundación Cajasol.

PROGRAMA CUÍDATE

Taller de Control del Estrés y la Ansiedad
Sevilla, Cádiz, Huelva y Córdoba

El Programa Cuídate está dirigido a personas que, debido a diversos contextos pueden verse afectadas de manera persistente por situaciones de alto estrés y ansiedad, como son aquellas incluidas en procesos de rehabilitación o inserción social, personas cuidadoras de enfermos dependientes, etc... Estos talleres son impartidos por la Asociación de Familiares de Enfermos Crónicos AFEC, que cuenta con una intensa experiencia en este tipo de contenidos y son impartidos de forma muy dinámica y participativa.

CURSOS REALIZADOS EN 2015
17/02/2015 Afa Moguer – Huelva
26/02/2015 Afa Olivares – Sevilla
10/03/2015 Asoc. Mujeres Eulalia MOGUER – Huelva
16/03/2015 Asociación Vencedores – Sevilla
24/03/2015 Asoc Fibroaljarafe – Sevilla
25/03/2015 Asoc Mujeres Marzaga Mazagón – Huelva
26/03/2015 Organizaciones Sociales de Alcalá de Gra.
27/03/2015 Sevilla – Formación a 1.000 Familias
05/05/2015 Córdoba – Formación a 1.000 Familias
03/06/2015 Autismo Sevilla
19/06/2015 Cepaim Sevilla
22/06/2015 Cierre Talleres Moguer - Huelva
07/07/2015 Afame Moguer - Huelva
02/10/2015 Codenaf – Sevilla
20/10/2015 Fibromialgia Chucena – Huelva
02/11/2015 Entidades Sociales en Córdoba
24/11/2015 Entidades Sociales en Cádiz

"Quería deciros que desde entonces he practicado a diario algunas de las técnicas que mejor me han funcionado y el cambio es impresionante. Mi mente ha comenzado a transformarse y mis pensamientos alarmantes y mi nivel de ansiedad se han visto muy reducidos."

Participante de un taller en Córdoba.

INFANCIA

Becas comedor en colaboración con Educo

Programa de becas de comedor escolar en **tres centros de Sevilla y de Cádiz**. Fueron destinadas a menores de familias con escasos recursos y tienen como fin garantizar una alimentación adecuada a los niños y niñas en el periodo comprendido entre los meses de enero y junio. Centros Educativos **Blanca Paloma de Sevilla, San Francisco de Asís en Cádiz y Las Lomas de Vejer de la Frontera**. Además de las becas de comedor, durante los meses de marzo y abril **300 alumnos** de estos colegios han participado en actividades de carácter educativo y de sensibilización

Fundación Gota de Leche

Seguimiento alimentario de bebés en familias de exclusión social, como es RED-CRIA y su Escuela de Padres.

En positivo

Medidas alternativas a la expulsión han centrado el programa **'En positivo'** para **fomentar la educación emocional,** autoestima, autoconcepto, motivación, entre los alumnos del **IES El Convento de Bornos (Cádiz).**

Maternidad

La Fundación apoya a asociaciones que facilitan **ayuda médica, psicológica, educacional, etc... a mujeres embarazadas** en situaciones difíciles, así como medidas de **intervención socioeducativa** con madres adolescentes en riesgo de exclusión social. Mujeres de barriadas de Sevilla acogidas al programa **Ayuda a Madres Jóvenes** han asistido a acciones formativas en relación a la crianza de sus hijos.

Campamentos para la integración

Campus Sunset para adolescentes en verano. Hora de estudio tutelado, taller de fotografía, taller de naturaleza, taller periodístico para construir el espíritu crítico, taller de música, taller cultural, coaching y crecimiento personal, taller solidario, taller audiovisual y fiesta final.
Poblaciones: La Algaba y Aznalcóllar (Sevilla), Santa Olalla del Cala (Huelva) y Paterna de Rivera (Cádiz).

Campus Noel para niños y niñas en Navidad. Pensados para ofrecer a las familias la posibilidad de conciliar sus responsabilidades profesionales con el cuidado de sus hijos durante las vacaciones de Navidad. A los niños se les ofrecen sesiones de diversión y solidaridad con los demás a través de un entretenido y educativo programa de actividades.
Poblaciones: La Algaba, Aznalcóllar, Burguillos, Sanlúcar La Mayor y Bormujos (Sevilla), Paterna de Rivera (Cádiz) y Chucena (Huelva)

Campamento de verano Hermandad de San Esteban. La Fundación colabora con las familias desfavorecidas facilitando la participación de sus hijos en campamentos, como los llevados a cabo este verano en la finca pública de Las Navas -El Berrocal, en el Parque Natural Sierra Norte de Sevilla.

Fundación Pequeño Deseo

La Fundación Cajasol apoya a esta entidad, colaborando en la celebración de diversos eventos a lo largo del año, para poder recaudar lo necesario y poder hacer realidad los deseos de **90 niños con enfermedades crónicas** o de difícil pronóstico con edades comprendidas entre **5 y 18 años.** El objetivo es poder cumplir su deseo, mejorando así su estado anímico. Por este motivo, se celebró una fiesta campera en Hacienda el Vizir, a través de la cual se recaudó fondos con la venta de entradas y con las consumiciones.

Campamento en Cartaya de niños de Chernobyl

Niños procedentes de zonas afectadas por el **desastre nuclear de Chernobyl,** acogidos por familias de Huelva, disfrutaron de una jornada lúdica en un **parque acuático de Cartaya** durante el verano gracias a la colaboración de la Fundación.

Aulas de autonomía

Programas **mejora de la comunicación y expresión de sentimientos y emociones** o de convivencia entre los padres. En Córdoba, familias con hijos en Educación Específica han podido diponer de **aulas autonomía personal. Voluntarios para el refuerzo académico** de menores en riesgo de exclusión han contado también con nuestro apoyo. Los colegios beneficiarios han sido el IES Clara Campoamor de Lucena y el IES Ingeniero Juan de la Cierva de Puente Genil (Córdoba).

APOYO A FAMILIAS EN EMERGENCIA SOCIAL

Comedores sociales, economatos y bancos de alimentos

Necesidades básicas como la alimentación son cubiertas con diversos programas destinados, por ejemplo, a **surtir de alimentos** a comedores escolares, a **dotar de maquinaria de refrigeración** a un economato, a donar 1.700 kilos de alimentos a **matrimonios con hijos pequeños** o a entregar productos de primera necesidad (300 kilos de azúcar y 150 latas de leche de iniciación para bebés) para nutrir al Banco de Alimentos de Algeciras. A nivel de logística, la Fundación ha **vehículos** para Fecons y otro para SOS Ángel de la Guarda.
Asimismo, colaboramos en la celebración del **Día de la Familias del Economato Maria Auxiliadora,** con un encuentro de familias atendidas en este economato social.

ENTIDAD
Comedor Social de Bellavista Sevilla
Economato Social de la Hermandad de Santa Genoveva Sevilla
SOS Ángel de la Guarda Sevilla
'Estamos contigo' Paterna de Rivera (Cádiz)
Banco de Alimentos Algeciras (Cádiz)
Fecons Lepe (Huelva)

Asociación de la Prensa

Refuerzo a familias en situación de **emergencia** social con la Aportación al Fondo de Emergencia de la Asociación de la Prensa de Sevilla.

Cáritas San Bernardo

La ayuda a Cáritas ha ido destinada a sufragar gastos de **primera necesidad** de familias asistidas por la institución.

Ayuntamiento de La Rinconada

Se ha renovado el compromiso con las familias en situación de La Rinconada, a través del apoyo financiero a **programas municipales.**

Real Fundación Patronato de la Vivienda de Sevilla

Personas y familias vulnerables han obtenido ayudas económicas de la Fundación para atender los **pagos de sus viviendas** en compra o alquiler garantizando así que puedan conservar un techo.

DEPENDENCIA Y DISCAPACIDAD

AVANCE
Escuela de familias con personas afectadas por salud mental.

FUNDACIÓN UNIVERSO ACCESIBLE
Inserción laboral para personas con discapacidad en Jerez de la Frontera.

CERMI
Atención a personas y entidades sobre discapacidad

TALLERES DE MUSICOTERAPIA
Talleres de musicoterapia del Hospital Psiquiátrico Penitenciario de Sevilla con Aires de Libertad.

ASOCIACIÓN ALCALAREÑA DE EDUCACIÓN ESPECIAL
Entrega de un vehículo adaptado.

ATUREM
Mejoras en el centro de educación especial

FUNDACIÓN ARAS
Construcción de una residencia de ancianos en Sanlúcar de Barrameda.

HOGAR VIRGEN DE LAS GRACIAS DE LA PUEBLA DEL RÍO

FEAPS ANDALUCÍA
Enseñanza de lengua de signos.

ASLA SEVILLA
Risoterapia para cuidadores.

RESIDENCIA SOR ÁNGELA DE LA CRUZ
Atención a personas sordociegas para su integración social.

FAPAS
Logopedia para las asociaciones de padres de menores sordos.

HERMANAS DE LA CARIDAD
Apoyo a la residencia de mayores.

HERMANITAS DE LOS POBRES DE JEREZ
Apoyo a la residencia de mayores

Terapias ecuestres

Atención a menores con discapacidad a través de terapias ecuestres: Fundación Tas en Sevilla, Centro La Corbera en Utrera, Asociación Paso a Paso, Ansares Autismo Huelva.

FEAPS y Autismo Sevilla

Hemos colaborado ayudando a estas entidades en proporcionar **atención temprana** a menores con discapacidad intelectual de 0 a 6 años.

AVADI EN HUELVA
Material Informático

ADIFAS
Apoyo a menores con discapacidad de Adifas en Herrera (Sevilla) .

Atención a personas afectadas por el Parkinson

La Fundación colabora para la realización de acciones encaminadas al **desarrollo de personas** que, debido a su enfermedad, **tienen limitadas sus condiciones cognitivas.** Por ello coopera con Parkinson Sevilla y Parkinson Bahía de Cádiz, con *Mens sana in corpore sano.*

ASAENES

II Festival de Cine sobre Salud Mental.

CAPILLA DE LA MACARENA
Mejora de la Accesibilidad.

AFANAS CÁDIZ
Equipamiento para el comedor de Atención temprana especializada

AUTISMO SEVILLA

UPACE SUR Y SAN FERNANDO
Apoyo a la parálisis cerebral en la provincia de Cádiz.

UMAMI JEREZ
Apoyo a la integración de jóvenes con discapacidad a través del ocio y tiempo libre.

ASOCIACIÓN EL SAUCE EN LUCENA
Psicoeducación para personas con enfermedad mental.

AVADI
Equipamiento informático para aula de formación de personas adultas con discapacidad intelectual.

CUARTO CRECIENTE PACE
Apoyo a terapias de estimulación para menores con discapacidad y sin recursos.

ADACCA
Compra de una furgoneta adaptada para el transporte de las personas con DCA usuarias de su Unidad de Estancia diurna.

ATENCIÓN A PERSONAS AFECTADAS POR EL ALZHÉIMER
Atención y estimulación a afectados a través de la asociación Alzhéimer Castro del Río (Córdoba)

MUJER GADES
V Aniversario de la apertura en Cádiz del Centro Social Polivalente "Mujer Gades", perteneciente a la Congregación de Hermanas Oblatas del Stmo. Redentor.

1.000 FAMILIAS, 1.000 AYUDAS

Mucho más que un apoyo económico

Durante **2015**, la Fundación Cajasol a través del Programa **1.000 familias 1.000 ayudas** entregó **500.000 euros** a familias en situación de exclusión social. Destacamos sus principales repercusiones

Sus principales repercusiones

SUPONE UN RESPIRO FAMILIAR, ECONÓMICO Y ANÍMICO

HERRAMIENTA DE DIGNIFICACIÓN Y DE RECUPERACIÓN DE LA AUTONOMÍA

FAVORECE LA EMPLEABILIDAD Y HA GENERADO MOTIVACIÓN EN LA BÚSQUEDA DE EMPLEO

"Es una obligación estar al lado de los que más lo necesitan atendiendo las neces

Número de ayudas por provincia

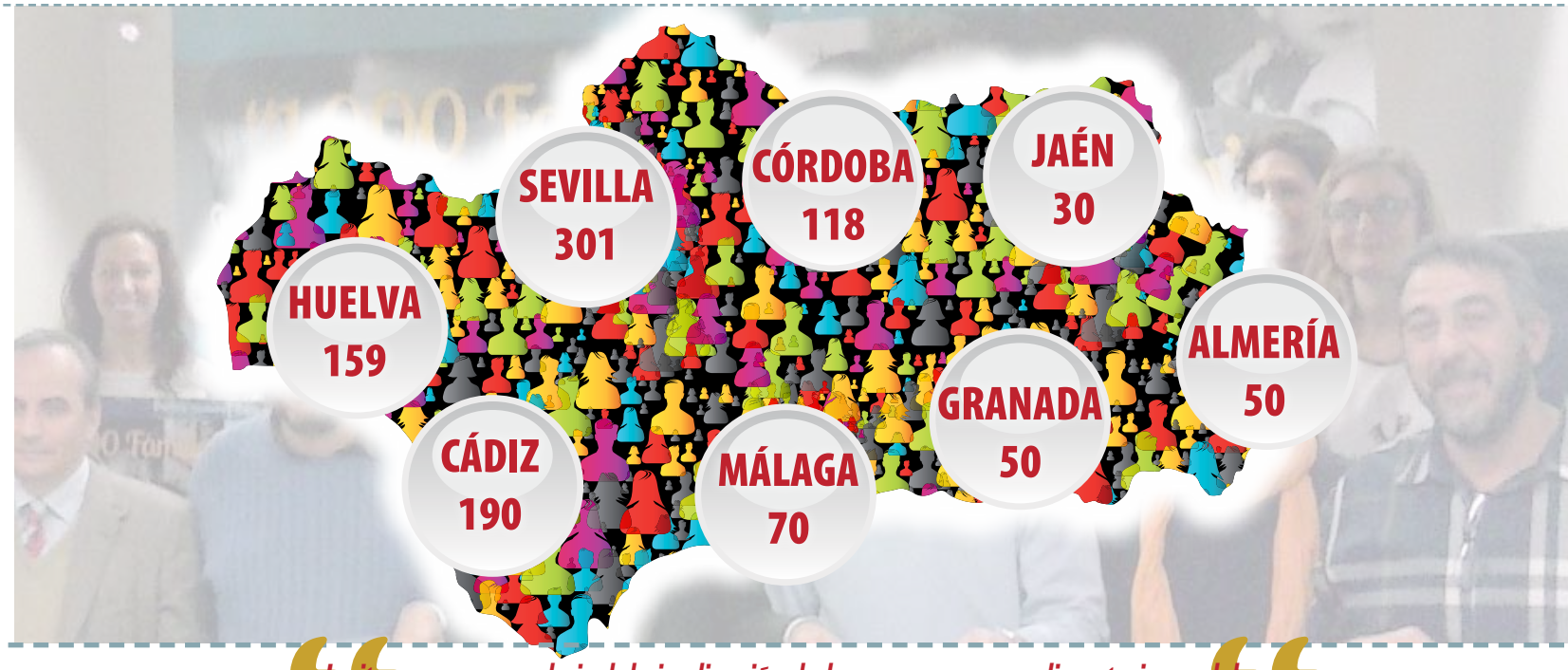

Invito a que creca el nivel de implicación de las empresas agroalimentarias andaluzas.
Álvaro Guillén, presidente de Landaluz

DISMINUYE EL NIVEL DE ENDEUDAMIENTO

CREACIÓN DE REDES DE APOYO

SUPONE UN REFUERZO A LOS ITINERARIOS DE INSERCIÓN SOCIOLABORAL

idades de nuestro territorio". *Antonio Pulido. Presidente de la Fundación*

PERSONAS EN ALTO GRADO DE EXCLUSIÓN

Virgen de Valvanuz

En las instalaciones de la Fundación Virgen de Valvanuz en Sevilla se han atendido, tres días a la semana, las necesidades básicas de personas sin hogar, procurando productos de **aseo, ropa y alimentación**. También se han atendido **necesidades económicas** de familias completas y cedido habitaciones para éstas.

Asociación de ayuda social para los pobres de Toledo

También ha cooperado en proyectos de **intervención sanitaria** y ayuda de atención primaria a personas en situación de emergencia social de Toledo.

Drogodependencia

Proyecto Hombre cuenta con el apoyo de la Fundación en varios campos. Colabora en el programa de **becas de la Comunidad Terapéutica Residencial de Alcalá de Guadaíra** para que usuarios sin recursos puedan recibir tratamiento durante un año. El Centro de Acogida Residencial Inmediata de Proyecto Hombre en Huelva, por su parte, ha adecuado el**l aseo** a la normativa de accesibilidad para personas con **movilidad reducida.** Igualmente, la Fundación ha contribuido con la Asociación Arrabales con el **suministro de equipamiento**.

Asociaciones de Caridad de Jerez

En Jerez, la Fundación coopera con el proceso de reinsercción de personas sin hogar de la Fundación Maestre Dávila y el Hogar San Juan de Jerez y colabora la Asociación Zaqueo en un torneo de **Baloncesto 3x3** para destinar lo recaudado a **instituciones** sociales de caridad.

Hermandad de la Oración en el Huerto de Huelva

Contribución con la ampliación de los servicios que la Hermandad Oración en el Huerto de Huelva ofrece en el Centro de Puertas Abiertas, para **personas sin hogar.**

Fundación Lágrimas y Favores

Fundación Cajasol y Fundación Lágrimas y Favores renovaron la colaboración en 2015, en apoyo de **familias malagueñas** y estudiantes universitarios que carezcan de recursos. En el marco de la cena benéfica organizada por la Fundación Lágrimas y Favores con la colaboración principal de la Fundación Cajasol, y que congrega a los máximos representantes de la sociedad malagueña, se llevó a cabo la firma de este acuerdo en el que se suscribe el apoyo a la **Fundación Cudeca,** centro especializado en el tratamiento y cuidados paliativos de cáncer; una aportación para la ayuda en alimentos y productos de primera necesidad para familias en grave riesgo de exclusión social, en colaboración

con **Cáritas Diocesana** de Málaga, y la dotación de **becas formativas** para jóvenes malagueños sin recursos en el **Instituto de Estudios Cajasol.**

SOLIDARIDAD

CÁRITAS HUELVA

La Fundación también ha colaborado en el **VIII Concurso de Fotografía Social de** que denuncia la situación de personas sin hogar y pone en valor el trabajo del Centro de Atención Inmediata de Cáritas.

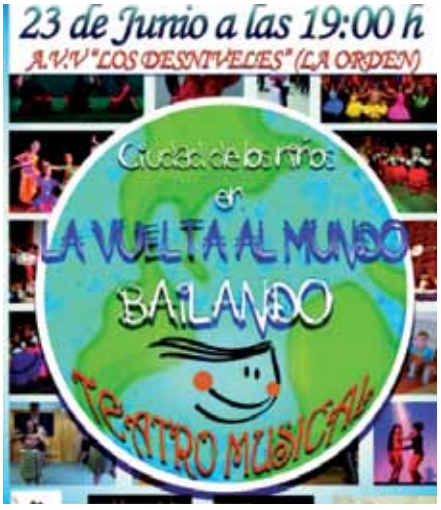

CIUDAD DE LOS NIÑOS DE HUELVA

La Fundación colaboró con los escolares de, a través del patrocinio del teatro musical para la integración **'La vuelta al mundo bailando'.**

HERMANDAD JESÚS DE LAS PENAS

También se ocupa de las labores de caridad de hermandades como la de Jesús de las Penas. **'De San Vicente a la catedral...Un euro, una ilusión'** es un croquis con el recorrido de la hermandad cuyos participantes donaron 2.500 euros para atender a menores de familias desfavorecidas.

UNIDAD DE REHABILITACIÓN DEL ÁREA DE SALUD MENTAL

Exposición de Acuarelas en la sala Plus Ultra de obras de pacientes de la Unidad de Rehabilitación del Área de Salud Mental (URA).

MENSAJEROS DE LA PAZ

la Fundación patrocinó los Premios **Revista Escaparate 2015** que reconoció la labor que Mensajeros por la Paz desarrolla con el comedor social que gestiona en la Alameda de Hércules.

DÍA MUNDIAL DE LAS ENFERMEDADES RARAS

La Asociación de Familiares y Enfermos de Anemia Diseritropoyética Congénita celebró una **cena benéfica** con motivo del Día Mundial de las Enfermedades Raras (28 de febrero), para lo cual la sede de la Fundación en Cádiz cedió sus instalaciones.

'EL SUEÑO DE GRETA'

Por otra parte, la entidad ha editado, en colaboración con el **Hospital Reina Sofía de Córdoba**, el audio-cuento **'El Sueño de Greta'** y contribuido a su representación ante 600 escolares en el Teatro Góngora de Córdoba y a la representación teatral del propio cuento.

CALENDARIO ASEDOWN

La Fundación colabora con la Asociación Síndrome de Down de Sevilla y Provincia (Asedown) para la edición del **Calendario de la Solidaridad del Síndrome de Down 2016,** ilustrado con fotografías de chicos/as de la asociación junto con actores y actrices andaluces.

NUEVO FUTURO

Es el caso del Rastrillo Nuevo Futuro que recauda fondos para el sostenimiento de los **centros de menores** en la provincia de Sevilla.

MUJER GADES

En Cádiz, la Fundación colaboró en la celebración de los actos del 25 aniversario de la apertura de Mujer Gades, perteneciente a la **Congregación de Hermanas Oblatas del Stmo. Redentor,** en favor de las **mujeres que se encuentran en situación de especial vulnerabilidad**, desde la perspectiva de género.

PEQUEÑA NOWINA

Las mujeres son destinatarias de la ayuda a la ONG Pequeña Nowina, para la que la Fundación ha comprado un **contenedor para recogida de alimentos para Sierra Leona**. Las familias necesitadas del Colegio Las Esclavas fueron las beneficiarias de la recaudación obtenida en la **fiesta solidaria 'La castaña con corazón'**. En Jerez, la colaboración con la Asociación Obispo Don Rafael Bellido ha permitido el **reparto de pan** a personas necesitadas, instituciones y otras asociaciones benéficas.

PEDALEO SOLIDARIO

Actividad deportiva para la concienciación sobre el ELA.

PREMIOS ADRIANO ANTINOO

La Fundación acogió por otra parte la **IV Gala Premios Adriano Antinoo**, donde fueron premiadas siete personas y entidades destacadas por su defensa de la **igualdad afectivo-sexual,** y apoyó el Encuentro Andaluz de Familias LGTB, que persigue este mismo objetivo.

Centro Unesco

Apoyo a las actividades del Centro Unesco de Sevilla, entre las que se encuentran:
-Día de la Paz: con el título de "El Ateneo y la Paz", celebrada conjuntamente con el Excmo. Ateneo de Sevilla.
-Saeta Solidaria: VII Edición, celebrada en la iglesia de los Terceros, a beneficio de Cáritas Diocesana de Sevilla.
-Día Europeo de la Música: VI Edición de Jóvenes Intérpretes, con la participación de alumnos del Conservatorio de Música Triana, profesores de piano y canto o academias de baile.
-Día de la Tercera Edad, en homenaje a los médicos mayores. En el Salón de Actos del Ateneo.
-X Edición del Certamen de Teatro de Aficionados Adultos de Sevilla y su provincia, en la Sala San Francisco de Cajasol, con la colaboración de la Diputación de Sevilla, Fundación Cruzcampo, ICAS y El Corte Inglés.
-Caminando hacia Belén. VI edición de esta actividad navideño-infantil, con la recogida de juguetes para el Economato Social María Auxiliadora, y la **VII Edición Navidad Solidaria,** a beneficio de Cáritas.

Educación

CONFEMAC

Mayores Conectados@2 es un programa de para generar interrelación entre nuestros mayores y la Fundación le presta apoyo en acciones de mejora de este espacio virtual.

INSTITUTO LECTURA FÁCIL Y EAPN ANDALUCÍA

Trabajan conjuntamente para mejorar las condiciones de accesibilidad a la información de los colectivos en riesgo de exclusión, y la Fundación ha contribuido a la puesta en marcha del programa 'Implantación de la Lectura Fácil en diversos materiales de EAPN Andalucía'.

FUNDACIÓN CLAUDIO NARANJO

Caminando hacia una Educación Integradora es un proyecto piloto con familias y profesorado en un instituto de educación secundaria destinado a impulsar un nuevo enfoque educativo que responda al nuevo modelo social frente al actual.

ASOCIACIÓN DE ALUMNOS AULA DE MAYORES

Iniciativa con más de 35 años de experiencia, desarrollando un programa educativo dirigido a mayores de 55 años con deseos de continuar su procedo formativo. Con más de 2.000 usuarios inscritos en sus aulas, las materias impartidas son muy variadas, desde los idiomas, creación artística o actividades físicas, con un gran peso en las áreas del conocimiento como la historia y el arte. Además, estas actividades educativas se combinan con salidas y viajes a lo largo de todo el año, demostrando que la ilusión y participación de las personas mayores es actualmente, un valor en alza.

ACTUACIONES EN ZONAS DE ESPECIAL NECESIDAD

Existen zonas que, por su situación de **exclusión** y permanente falta de empleo, son una prioridad en la agenda social de la Fundación. Allí donde la marginalidad, la vulnerabilidad y la falta de recursos son endémicos las necesidades y las dificultades crecen exponencialmente, por lo que en la Fundación Cajasol entendemos como una obligación estar presente con todos los **recursos** a nuestro alcance. Nos introducimos en estos barrios de la mano de las **entidades sociales,** verdaderos **héroes** que llevan años trabajando sobre el terreno

HUELVA – DISTRITO V (1)

PROYECTO ESPACIO

Menores

Servicios Sociales de Huelva

Actividades de ocio inclusivo para menores en riesgo de exclusión social: gimkanas, tiro con arco, taller medioambiental, taller gastronómico, etc., en Cartaya.

HUELVA – BARRIO LAS COLONIAS - MARISMAS DE ODIEL

DEPORTE INCLUSIVO

Jóvenes

Asociación Deportiva Las Colonias

A través del **fútbol**, chavales de un barrio con altos niveles de conflicto social **acortan su tiempo de ocio en las calles.** El equipo cuenta con veinticinco jugadores que compiten con otros locales y se responsabilizan del cuidado de las instalaciones municipales donde entrenan y juegan. La Asociación completa sus objetivos con charlas educativas y actividades vecinales y de dinamización.

1

HUELVA - ANDÉVALO (2)

Jóvenes

El Viaje del Héroe: campamento para la intervención psicoterapéutica

Servicios Sociales ZTS Andévalo

Dentro del proyecto SuperArte-2015, de los Servicios Sociales Comunitarios de la ZTS Andévalo, este campamento está dirigido a **adolescentes** de entre 13 y 18 años de edad, con dificultades personales y socio-familiares. La Fundación Cajasol ha facilitado que estos chicos y chicas puedan participar en este campamento especializado en la atención a adolescentes en riesgo, con **especialistas** en la **atención psicoterapéutica** a la adolescencia en riesgo a través de la metodología psicoescénica.

2

CÁDIZ – LUCHA CONTRA LA POBREZA INFANTIL URBANA (3)

Menores

Fundación Save The Children - Fundación Casa de Todos

Servicios de **refuerzo escolar**, espacios seguros para la infancia y apoyo a las familias con intervenciones individuales y en grupo, gracias al trabajo en red de la Fundación Save The Children, Fundación Cajasol, el Ayuntamiento local y la Fundación Tierra de Todos.

3

"El objetivo es romper el ciclo de transmisión de la pobreza a través de la educación, para garantizar cambios reales y sostenibles" *Save the Children*

SEVILLA POLÍGONO SUR

Cocina solidaria (4)
Asociación movimiento mediador Chalapiven Familias del barrio
Esta cocina solidaria se puso en marcha hace más de cinco años gracias al empuje de mujeres del **Polígono Sur** de Sevilla. Cuando la Fundación Cajasol conoció esta iniciativa no dudó en apoyarla a través del programa Andaluces Compartiendo, y en varias ocasiones se les ha hecho entrega de **alimentos para la elaboración de sus menús en el Centro Cívico El Esqueleto**. La entidad trabaja también en la **alfabetización** y en la captación de fondos que le permitan ampliar su actividad, como un taller de salud, otro de **lecto-escritura** y de flamenco.

Centro social y deportivo
Asociación Cultural Gitana Vencedores Jóvenes y adultos
El centro es un valioso recurso educativo para los jóvenes, a través del cual se inculcan **hábitos saludables**, con especial atención a menores y mujeres. Destacan también sus actividades de recogida y **reparto de alimentos**. Tienen un programa de alfabetización para adultos en "Las Vegas", un taller informático y actividades de ocio saludables con los jóvenes. El 27 de noviembre celebraron el I Festival solidario Vencedores en el centro deportivo Polígono Sur.

Refuerzo social y educativo
Guardería La Providencia (5) y Proyecto Fraternitas
En las **Tres Mil Viviendas**, en colaboración con el Consejo de Hermandades de Sevilla, se trabaja para combatir la pobreza infantil. El apoyo a la guardería La Providencia, a los talleres de refuerzo durante el curso escolares y a los campamentos de verano para los menores en exclusión son otras herramientas para intentar aliviar y reconducir situaciones que llevan al deterioro personal y la marginalidad social.

SEVILLA - POLÍGONO NORTE (6)

Refuerzo escolar para menores y formación de voluntariado
IES Inmaculada Viera y Asociación Tetoca Actuar
Gracias al convenio de colaboración con la Fundación Cajasol, la entidad se ha fortalecido a través de un programa de formación para sus **voluntarios** impartido por la **Asociación Ariadna**. Se han realizado también compras de **materiales didácticos**, deportivos y fichas recomendadas para trabajar la memoria, la atención, la percepción espacial y temporal y la relajación, entre otras habilidades.

4

5

6

7

SEVILLA- ZONA TRES BARRIOS (7) Y BARRIADA LA PLATA

Fundación de Cultura Andaluza Hábitat Renove: rehabilitar viviendas de familias sin recursos.
Centro La Casa de Todos : colonias de verano para los más pequeños.
La escuela de verano fue creada para poner al alcance de niños y niñas tiempo de **ocio inclusivo** y aprendizaje, a través de eventos deportivos, de sensibilización y responsabilidad en el uso del agua, un taller de reciclado, una visita al punto limpio, actividades en torno al Día de la Paz, salidas a la piscinas, una vista al jardín botánico y una excursión a Zahara de la Sierra.

DEPORTES

La Fundación colabora con iniciativas y asociaciones que ven en **el deporte base una herramienta de integración social. La colaboración con entidades deportivas, convenios con clubes y la organización de actividades** para la promoción del deporte dan como resultado un despliegue de acciones que abarcan las más diversas modalidades y categorías

Club Voleibol Esquimo Fundación Cajasol

Cuentan con un primer equipo senior que participa en **1ª División del Voleibol español**, quedando siempre clasificados para competiciones europeas. Además, la temporada pasada nació el **equipo senior femenino Fundación Cajasol Voley**, militando en segunda división. Por otro lado, realizan muchas actividades con sus escuelas deportivas y práctica del voley con chicos en riesgo de exclusión social. Tienen gran repercusión tanto en la localidad de Dos Hermanas, como entre los aficionados a este deporte a nivel provincial.

DEPORTISTAS
150
FEDERADOS

COMPETICIÓN
12
EQUIPOS

CANTERA
100
NIÑOS

PROYECTO VIDACOLEY
2000
NIÑOS

Club Rugby Ciencias Fundación Cajasol

Su primer equipo senior actualmente participa en 2ª División del Rugby Nacional, **División de Honor B, clasificados primeros de grupo**. Además, del primer equipo, realizan muchas actividades con sus **escuelas deportivas,** y tiene niños desde los 5 años en su cantera. La base ha participado en todas las **competiciones oficiales** que les corresponden y han acudido a numerosas concentraciones de rugby gradual, así como en numerosas competiciones no oficiales y se ha acudido al **Campeonato de España** en todas las categorías.

EQUIPOS

- Senior profesional (primer equipo)
- Segundo equipo senior
- Equipo seven
- Juveniles
- Cadetes
- Infantiles
- Alevines
- Benjamines
- Prebenjamines
- Jabatos
- Linces

Balonmano Gades

Continuamos apoyando al Club Balonmano Gades para la realización de sus actividades de **fomento y promoción del balonmano en la ciudad de Cádiz** durante la temporada 2015/16. Así mismo, en los meses estivales, se realizan actividades de **balonmano playa,** consiguiendo participaciones multitudinarias como la Liga Ciudad de Cádiz, Trofeo Ramón de Carranza y Copa Romero Rube. Han creado la **Copa Fundación Cajasol,** competición intraescolar que se ha desarrollado en los meses de noviembre y diciembre.

BENEFICIARIOS
3.000
NIÑOS

IV Torneo de Escuelas de Fútbol

Torneo interprovincial de Navidad en la modalidad de fútbol 7 para jugadores de las categorías benjamín y alevín **(7 y 11 años de edad).** Participaron equipos de la Escuela de Fútbol **"Michael Robinson" del Cádiz Club de Fútbol, la Escuela de Fútbol "Fundación Real Betis Balompié", la Escuela de Fútbol "Fundación Recre" del Recreativo de Huelva, la Escuela de Fútbol "Antonio Puerta" del Sevilla Fútbol Club, la Escuela de Fútbol Xerez Chapín, la "Escuela Bahía" del San Fernando CD, la Escuela de Fútbol "Fundación Real Madrid" y la Escuela Ciudad de Chiclana Balompié.**

Fundación Cádiz Club de Fútbol

La Fundación Cádiz Club de Futbol entre muchos de sus acciones, se dedica a realizar **actividades para el fomento del deporte, la educación en valores y la salud**. Hemos apoyado en diversos programas como las **becas de residencia y manutención** de los alumnos de la cantera, así como la aportación de balones y equipación para toda la temporada.

BENEFICIARIOS
1.000
NIÑOS

Centenario de la Federación Andaluza de Fútbol

Colaboración con la Real Federación Andaluza de Fútbol para la celebración de las actividades conmemorativas de su centenario. Entre las acciones desarrolladas se encuentran:

- Presentación del **himno del Centenario** de la RFAF.
- **Exposición** itinerante por toda Andalucía 'Fútbol Tour'.
- **Congreso** Mundial de **Entrenadores** de Fútbol.
- **Gala del Centenario** de la RFAF.

X Vuelta Ciclista Challenge a la provincia de Sevilla

Colaboración con el Club Deportivo Ciclista Antonio Gómez del Moral para la celebración de la X Challenge Vuelta a Sevilla que consta de **dos pruebas de ciclismo en carretera, para las categorías élite y sub-23**, cantera de los futuros ciclistas profesionales. Ambas se han desarrollado sobre un recorrido de entre 110 y 120 km. discurriendo por numerosas localidades de la provincia. **La XIII Clásica de Santa Ana** ha recorrido los términos municipales de Dos Hermanas, Utrera, El Coronil, Montellano, Las Cabezas de San Juan y Los Palacios y tuvo lugar el día 25 de julio. La Clásica Velá de Triana ha transcurrido por los municipios de Sevilla, Camas, Castilleja de Guzmán, Valencina de la Concepción, Gines, Bormujos, Bollullos de la Mitación, Aznalcázar, Pilas, Carrión de los Céspedes, Castilleja del Campo, Sanlúcar la Mayor, Olivares, Gerena y Santiponce. Tuvo lugar el 26 de julio y participaron en cada una de las carreras más de 100 corredores pertenecientes a 14 equipos. **Francisco Javier Cantero (Bicicletas Rodríguez-Extremadura)** ha sido el brillante vencedor de la X Challenge Vuelta a Sevilla, **Juan Camacho (Specialized-Fundación Alberto Contador)** ha sido el vencedor en Dos Hermanas y **Cristian Torres (Specialized-Fundación Alberto Contador)** ha sido el más rápido en la meta del Altozano.

Andalucía Olímpica

La Fundación Cajasol colaboró con la Fundación Andalucía Olímpica, de la que es Patrona, en el Plan Andalucía Olímpica, que engloba a modalidades olímpicas y paralímpicas. Los programas 'Olimpismo en la Escuela', la 'Olimpiada Escolar'" los 'Estímulos al Deporte' y los 'Mini 100 Estadios' están diseñados para difundir los valores olímpicos a los escolares andaluces a través de la organización de una "semana olímpica" en la escuela con actividades dirigidas, visitas de deportistas y el seguimiento, a través de un cómic, de los diferentes valores del deporte y del movimiento olímpico. Se puso en marcha en un total de **179 centros escolares** de toda Andalucía y participaron **15.000 escolares.**

El Olimpismo y la UNIA

La Fundación fue entidad colaboradora del **Seminario sobre los Valores olímpicos en el deporte actual**, desarrollado por la Universidad Internacional de Andalucía. El encuentro tuvo lugar en el Instituto Cervantes de la ciudad marroquí de Tánger, donde se dieron cita numerosos atletas y deportistas olímpicos como **Fermín Cacho**, **Nawal El Moutawakel**, **Isabel Fernández**, **Saïd Aouita** e **Hicham El Gerrouj**, así como el presidente de la Academia Olímpica Española, **Conrado Durántez**.

Fútbol

Fundación Cádiz Club de Fútbol.

Polideportivo Cádiz Fútbol femenino.

Club Deportivo Atlético Porvenir.

Triana Club de Fútbol.

Ayamonte Fútbol Club.

Club Deportivo Alosno.

Club Deportivo Huelva 2011.

La Palma Club de Fútbol.

Club Deportivo de Castro del Río.

Sporting Club de Huelva.

Centenario de la Federación Andaluza de Fútbol.

CD. Sordos de Huelva.

Ajedrez

Federación Andaluza de Ajedrez.

Multideportes

Fundación Andalucía Olímpica.

Integra-Sport.

Asociación Deportiva de la Prensa Huelva.

Delegación Territorial de Educación, Cultura y Deporte de la Junta de Andalucía en Sevilla.

Seminario Valores Olímpicos en el Deporte Actual.

Encuentro deportivo mayores.

Bádminton

IES La Orden.

Rally

Club Deportivo Cabezas Rubias.

Natación

Instituto Municipal de Deportes de Cádiz.

Club Natación Mairena.

Fundación Sandra Ibarra de Solidaridad frente al Cáncer y la Asociación de nadadoras residentes en Sevilla.

Club Natación Sevilla.

Atletismo

ONGd Fe y Futuro. Carmona.

Colegio de Educación Especial Patronato San Pelayo.

Club Deportivo de Atletismo Pilas Mures.

Pádel

Flickorna, Club de Pádel Femenino.

II Torneo Anual Pádel Adaptado.

Rugby

Club de Rugby Atlético Portuense.

Balonmano

XXIII Trofeo Ramón de Carranza de Balonmano Playa.

Tenis de mesa

Club Deportivo Hispalis Tenis de Mesa.

Ciclismo

Floresbike Equipo de Competición.

IMD Sevilla.

Club Deportivo Ciclista Antonio Gómez del Moral.

Asociación Deportiva Deporinter.

Vela

XIII Congreso Familia Bahía de Cádiz.

V Travesía Almirante Cervera.

Tenis

Fundación Sehop.

Federación Andaluza de Tenis.

Baloncesto

Escuelas deportivas de baloncesto de Fundación ARO.

Club Baloncesto Utrera.

CD Baloncesto Huelva La Luz.

Conquero Baloncesto Huelva.

III Campus de Baloncesto CB Enrique Benítez.

MEDIO AMBIENTE

Respirando la Naturaleza

Esta actividad se ha ofertado a todos los usuarios y usuarias de entidades sociales, así como a técnicos, voluntarios y voluntarias de éstas a modo de **respiro y descanso de sus quehaceres diarios**. Las primeras tres visitas correspondieron a las familias en riesgo de exclusión social desarrolladas en Sevilla, Cádiz y Córdoba, pertenecientes al Programa "1000 Familias", también de la Fundación Cajasol.

Centro Andaluz Fauna Salvaje

Actividades culturales y educativas dirigidas a escolares y usuarios de entidades sociales en la **defensa y conservación del medio ambiente y la fauna.**

Nuestra Agua, Nuestro Futuro

El objetivo de este proyecto es concienciar sobre el buen uso del agua al ser un **recurso limitado.** Los talleres se desarrollaron en el Jardín Americano y durante los mismos se realizaron mediciones de las propiedades del agua del río a su paso por Sevilla y evaluar la calidad del agua. **En 2015 se realizaron 41 talleres con un total de 1.853 escolares.**

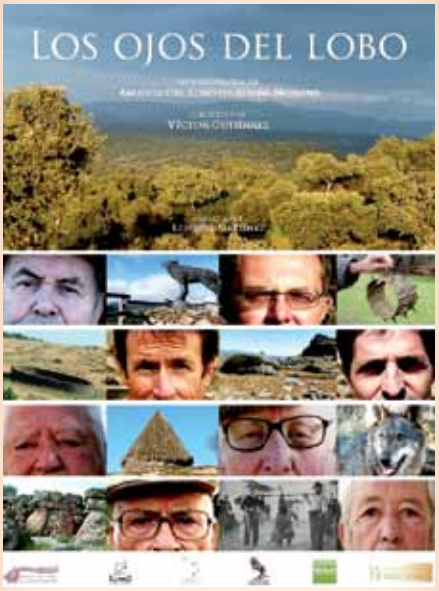

Los Ojos del Lobo

Documental que pretende preservar del olvido el testimonio y las vivencias de aquellas personas que convivieron con una especie, el **mítico lobo ibérico,** que se halla al borde de la extinción en Sierra Morena.

Voluntariado en la Naturaleza

Actividades de voluntariado que tratan de contribuir a la **recuperación de parajes degradados,** contribuyendo a enriquecer su biodiversidad. Construcción y puesta en marcha de una **laguna artificial para anfibios,** en el paraje denominado "Las Canteras". Reforestación de una pequeña zona, con la plantación de cuatro especies autóctonas, en total 170 plantas.

Talleres medioambientales en la finca La Contienda

Fundación Cajasol organizó visitas a la finca de **La Contienda en Aroche(Huelva),** por escolares de las localidades cercanas.

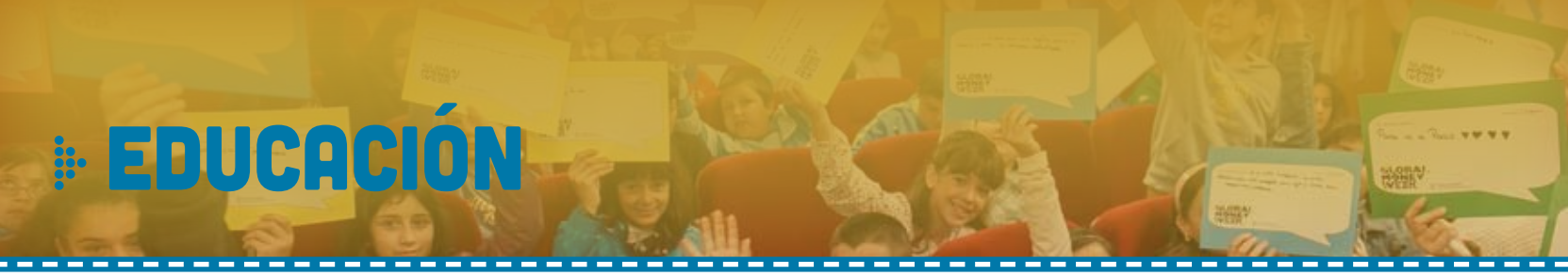

EDUCACIÓN

A través de distintas **acciones formativas** realizadas en diferentes ámbitos del mundo cultural y formativo, se ha conseguido promover el conocimiento en un amplio abanico de la sociedad. Desde **escolares**, hasta **personas mayores**, pasando por gentes de la universidad, han podido disfrutar con sesiones y actividades con un denominador común: **fomentar la divulgación de saberes.**

ENTIDAD	ACTIVIDAD	BENEFICIARIOS
Universidad de Córdoba	Estudio Parque Cultural y Jardín de Arte	400 personas
La Armada	Fomento de cultura y conocimiento de la Defensa en Andalucía	500 personas
Club Deportivo Atlético Dos Hermanas	Programa de valores 'Sumando, multiplicas'	2.500 personas
Cantania	Conciertos de 35 colegios de la provincia de Cádiz, Sevilla y Badajoz	8.000 personas
Biblioteca 'Rafael Alberti' de Brenes	Renovación de material	3.000 personas
IES Maese Rodrigo de Carmona	Motivación contra el abandono escolar	20 personas
Sevilla de Ópera	Programa 'La ópera es cosa de niños'	1.578 personas
XIII Feria de la Ciencia	Stand Nuestra Agua, Nuestro Futuro	21.900 personas
Delegación de Educación, Cultura y Deporte	Premios al Mérito Educativo de la provincia de Sevilla 2015	36 personas
Colegio Mayor San Juan Bosco	Debate universitario	35 personas
Universidad de Sevilla	Cátedra de Responsabilidad Social Universitaria	100 personas
Colegio San Francisco de Paula	Concurso organizado por la Singularity University	3 personas
Escuela de Música Arte y Sonido	Estudios musicales para todas las edades	1.120 personas
Confederación Andaluza de Asociación Vecinales	Dinamización de la Participación Ciudadana	900 personas
Acento Jóvenes Promesas 2015	Debate de competición	500 personas
TOTAL		

140.192 PERSONAS

PROGRAMAS EDUCATIVOS

El conocimiento como estrategia para construir ciudadanos

En un mundo global e interactivo, **el conocimiento y la sensibilización son los pilares** para cimentar la responsabilidad y solidaridad en los menores. Una sociedad rica en valores es una sociedad más equitativa y más humanitaria; **la educación es el camino más seguro para lograrlo.**

Un año más hemos llevado a cabo actividades **en todas nuestras sedes donde los más jóvenes son los mayores protagonistas.**

Nuestro catálogo está conformado por una variada oferta de propuestas en ámbitos tan diversos como las **artes plásticas, el inglés, la música, el cine o el teatro.** Todas ellas han sido diseñadas por especialistas con una dilatada experiencia y considerando siempre la opinión y las necesidades que el profesorado nos hace llegar año a año.

CONCIERTOS DIDÁCTICOS

VARIEDAD. Nos llevan a diferentes mundo: **desde el Medievo hasta el Barroco, pasando por un Viaje a los Cinco Continentes** o una profunda incursión en un patrimonio único andaluz: el flamenco.

BENEFICIARIOS

4.824
PERSONAS

CONCIERTOS
-Cita con las Músicas Didácticas
-Desde España a las Amércias -Festival de Guitarra con Carmen Álvarez
-Vivaldi y el documento inédito - Orquesta Barroca
-Regreso al pasado - Orquesta Barroca
-El mundo de la percusión - Escuela Latidos
-Viaje a los Cinco Continentes - Escuela Latidos

TEATRO

OBRAS. Dentro de la programación teatral hemos contando este año con la actriz **Blanca Marsillach** con representaciones de de sus obras **'Ella al Desnudo'**, comedia dramática dirigida al público adolescente y **'Una noche blanca con los clásicos'**, una reivindicación del Siglo de Oro Español.

BENEFICIARIOS
1.230
PERSONAS

CINE EDUCA

TEMÁTICAS. Tomando como punto de partida la celebración de **días internacionales**, proponemos reflexionar sobre cuatro temáticas: **medio ambiente, sociedad, arte y ciencia**. Con este programa aprovechamos la capacidad de estimulación del cine para atraer la curiosidad e interés de los jóvenes hacia temas de actualidad.

El concierto
Radu Mihailenau. 2009.
Francia. Comedia. 119 min.

Pequeña Miss Sunshine
Jonathan Daytony Valerie Faris. 2006.
Estados Unidos. Comedia. 101 min.

BENEFICIARIOS
2.120
PERSONAS

¡Qué ruina de función!
Peter Bogdanovich. 1992.
Estados Unidos. Comedia. 99 min.

MONÓLOGOS PARA LA IGUALDAD

GÉNEROS. Con la excusa del **Día Internacional Contra la Violencia de Género** alumnos de primaria y secundaria tiene la posibilidad de reflexionar sobre la igualdad de géneros.

BENEFICIARIOS
1.040
PERSONAS

CENTROS	ASISTENTES
IES Polígono Sur	90 personas
IES Hermanos Machado	200 personas
IES Virgen de Valme	150 personas
IES Beatriz de Suabia	100 personas
IES Martínez Montañés	150 personas
IES Híspalis	250 personas
IES Torreblanca	100 personas
IES Severo Ochoa	100 personas

'LET´S ENGLISH'

OBJETIVO. Dirigida los departamentos de **lengua extranjera y a los centros bilingües.** La actividad se desarrolla íntegramente en inglés y es conducida por personal nativo que ayuda al alumnado a comprender las claves para **dominar una segunda lengua a partir del juego y de dinámicas** motivadoras y divertidas.

undación | Cajasol
Fundación | Cajasol

EDUCACIÓN FINANCIERA

Fundación Cajasol se une a la labor de divulgación de las finanzas iniciada por el **Plan de Educación Financiera**, que impulsa **Banco de España, CNMV y Ministerio de Economía y Competitividad** a través del convenio que estas entidades firmaron con la Confederación Española de Cajas de Ahorros. Conscientes de la necesidad de mejorar la cultura financiera desde **la Educación Primaria,** Fundación Cajasol ofrece una serie de proyectos dirigidos a públicos concretos para tomar las decisiones más favorables a la economía personal, evitando el endeudamiento y fomentando el ahorro.

Talleres de formación

Charlas formativas sobre educación financiera impartidas por el Voluntariado de la Fundación.

'Las finanzas son divertidas'

Stand en el que, a través de videojuegos que están en la web de "finanzas para todos" (pasapalabra y trivial), se introduce al público joven que asiste a familiarizarse con conceptos financieros.

Infograma del Ahorro

Se trata de lanzar a través de una **imagen, mensajes sencillos y directos**, para el público en general, **sobre el Ahorro.** Y difundirlo por las **redes sociales.**

'¿Te salen las cuentas?'

Con formato concurso, pretende despertar entre el alumnado de **Educación Primaria** el interés por el mundo de las finanzas.

LA ESCUELA EMPRENDE

La Fundación Cajasol con la colaboración de la **Delegación Provincial de Sevilla de la Consejería de Educación, Cultura y Deporte de la Junta de Andalucía** puso en marcha el Programa de JÓVENES EMPRENDEDORES 2015, dirigido a los alumnos y alumnas de **6º curso de Educación Primaria**, que tuvo lugar durante el curso escolar 2014-2015 en **20 colegios públicos** de la ciudad de Sevilla.

CONCURSO

METODOLOGÍA. El Programa consistió en la organización de unas actividades siguiendo el **Método Thamer**, una iniciativa educativa diseñada para el aprendizaje y el desarrollo de **habilidades emprendedoras** (capacidad de comunicación, innovación, resistencia al fracaso, iniciativa, liderazgo, trabajo en grupo, creatividad, etc.) en **edades tempranas**. El objetivo, por lo tanto, es ayudar a los niños a desarrollar todas esas habilidades innatas que facilitan el desarrollo de cualquier actividad personal o social. Este programa tuvo lugar en el mismo colegio y en horario lectivo un día cada dos semanas, con una duración de 1 hora y 45 minutos, durante los meses de noviembre de 2014 a abril de 2015.

El Programa culminó con la participación del alumnado que lo deseó en el **Concurso Escolar JÓVENES EMPRENDEDORES 2015** que se celebró en mayo para reconocer y distinguir el **esfuerzo que profesores y alumnos de 6º Primaria realizaron** en el ámbito escolar en el desarrollo y aprendizaje de las habilidades emprendedoras y la innovación, entendidas no sólo como las que se dirigen a la futura creación de empresas, sino como las que facilitan la capacidad de los alumnos y alumnas para **generar ideas y llevarlas a la práctica.**

Cursos de Verano de UPO en Carmona

La Fundación colaboró con los Cursos de Verano que la Universidad Pablo de Olavide imparte en Carmona. El programa tuvo lugar en las fechas comprendidas entre el 6 de julio y el 28 de agosto. En esta 17 edición se celebraron 30 seminarios por los que han pasado un total de 730 estudiantes y 238 ponentes.

VOLUNTARIADO

Voluntariado corporativo

Fundación Cajasol puso en marcha en el año 2007 el **Programa de Voluntariado Corporativo de Cajasol** como respuesta a uno de los objetivos del **Plan Estratégico** desarrollado en la Fundación para el periodo 2005-2008: 'Fortalecimiento del Tercer Sector'. El Programa de Voluntariado ofrece una fuerte sensibilidad social con un canal para que desarrollen su vocación comunitaria de servicio a colectivos con necesidades especiales. **El lema de este año es 'Progresando con nuestro Voluntariado'.** Los integrantes del Programa de Voluntariado de Cajasol sienten que **han de devolver a la sociedad parte de lo que han adquirido en su trabajo en la Caja.**

Conociendo nuestra realidad social

Hay voluntarios que demandan realizar actividades de voluntariado en asociaciones y ONGs. Quieren colaborar directamente en sus actividades asistiendo a sus usuarios y beneficiarios.

También las asociaciones pueden aprovecharse de las técnicas de gestión, desarrollo y organización del mundo laboral de nuestro voluntariado.

Así hemos podido canalizar las inquietudes, experiencias, tiempos y energías de la plantilla y convertirlos en servicios a asociaciones y ONG, contribuyendo a uno de los ejes estratégicos de nuestra Obra Social: el fortalecimiento del Tercer Sector.

Salta a la Red

'Salta a la red' es un proyecto de voluntarios y voluntarias del Programa de Voluntariado Corporativo de la Fundación Cajasol. Se trata de una iniciativa propia orientada a proporcionar páginas web a asociaciones y ONG, introduciendo a estas entidades en el mundo de la red global que es Internet. Crear un espacio propio para asociaciones, fundaciones y ONG, en el que puedan difundir su misión, visión, principios y razón de ser, además de los distintos proyectos y actividades que tengan.

PC para TO2

En el año 2015, se llegó al final de este proyecto. Se entregó el resto de equipos informáticos que se tenían en stock. Fueron 176 entidades sin ánimo de lucro quienes se han beneficiado de este proyecto a lo largo de los años. Llegando a entregar un total de 530 equipos desde sus orígenes.

Microcréditos de confianza

Este proyecto es una réplica del Proyecto Piloto de Microcréditos para la Inserción Social, que se puso en marcha entre la Fundación Cajasol y la Fundación ICO. El objetivo general des favorecer la inclusión social y financiera de las personas excluidas socialmente mediante la facilitación de su acceso a microcréditos en condiciones favorables. Además se proporciona una serie de servicios no financieros específicos.

¿Te salen las cuentas?

¿Te salen las Cuentas? está a disposición de tu entidad para que, en sesiones de una o dos horas y con un vocabulario básico, lleguen a vuestros usuarios o beneficiarios conceptos técnicos como Euribor, IBEX-35, Déficit Público.

Bases de datos

Una base de datos proporciona a los usuarios el acceso a datos, que pueden visualizar, introducir o actualizar, en concordancia con los derechos de acceso que se les hayan otorgado.

Cocinando tu futuro

Voluntarias de la Fundación Cajasol se encargan de preparar el contenido teórico y práctico de un curso de cocina casera y básica para conseguir la inserción laboral de mujeres jóvenes en exclusión social junto a las **Religiosas de María Inmaculada** o con cualquiera otra asociación.

Respirando Sevilla

Proyecto puesto en marcha en el año 2013, consiste en una actividad de respiro para usuarios de entidades sociales con alguna dificultad. Un grupo de voluntarios de la Fundación Cajasol les introducen por un **recorrido por calles de Sevilla** del casco antiguo. En poco más de hora y media, el grupo se mezcla con visitantes y vecinos del barrio, disfrutando del paseo y de las anécdotas históricas de los lugares por donde pasean. Con ello, además, estas personas consiguen salir de su rutina diaria y disfrutar de unos **momentos de esparcimiento.**

Jóvenes hacia la solidaridad

Más de **350 voluntarios y voluntarias de la Fundación Cajasol** están firmemente comprometidos de forma activa con su comunidad, integrándose en la estructura de entidades sociales con las que colaboran o en otros proyectos de índole social apoyados por la Fundación Caja sol con el objetivo común de **hacer de este mundo un lugar mejor**. Para lograrlo, en el escenario de la solidaridad interaccionan tres actores principales: **Fundación Caja sol, la sociedad y personas con inquietudes sociales.**

"Tú sí que faltas" es un proyecto de la Plataforma del Voluntariado Social de Sevilla en colaboración con la Fundación Cajasol, para jóvenes **entre 15 y 20 años** que pretende despertar la **inquietud solidaria** y demostrar que "otro mundo es posible" desde el compromiso, el respeto y la acción voluntaria.

Se está desarrolando en el **curso escolar 2014-2015, y 2015-2016** en centros educativos, y entidades juveniles con objeto de llamar la atención sobre las distintas realidades sociales necesitadas de apoyo, acompañamiento y dedicación solidarias. En **sesiones de 1 hora,** personas del mundo del voluntariado acercan a los jóvenes sus experiencias y dibujan un posible escenario para la participación juvenil solidaria.

Objetivos

El proyecto tiene la finalidad de "proporcionar los instrumentos necesarios para que los jóvenes sevillanos se acerquen al mundo del voluntariado y puedan acceder a una sensibilización y una formación básica, con objeto de despertar inquietudes solidarias que les permita ver las diferentes realidades del mundo más cercano y potencien en el futuro su pertenencia a una entidad o proyecto para facilitar su acción voluntaria acorde al marco legal vigente."

Así también pretendemos:

Sensibilizar sobre la acción solidaria sevillana a personas jóvenes entre 15 y 20 años dispuestas a entregar su tiempo y su persona a favor de los más desfavorecidos.

Favorecer espacios comunes que faciliten el intercambio de experiencias, el encuentro, los foros de debate y de formación.

Vincular en el futuro a los nuevos voluntarios y grupos de voluntariado a una red organizativa que les permita desarrollar con garantías sus tareas de voluntarios.

Experiencias reales de los jóvenes solidarios

Intervención directa con los usuarios de las distintas entidades adheridas al proyecto. Beneficiarios: Ápice, Cruz Roja, Misión Urbana, Cooperación Internacional ONG, comedores sociales como los de Pagés del Corro o San Juan de Acre; residencias de mayores como la de las Hermanas de Consolación y hospitales como Virgen del Rocío o Virgen Macarena, entre otras entidades.

Participantes: 90 estudiantes que asistieron a las sesiones divulgativas en el año 2014, procedentes de IES Juan de Mairana de Mairena del Aljarafe, IES Nervión, IBVM Irlandesas Loreto, Colegio San Francisco de Paula, IES Bell avista, Colegio Federico Mayor Zaragoza, y alumnos procedentes de la Universidad de Sevilla.

Jornada de la solidaridad

Todas las personas implicadas en el programa, representantes de la Fundación Cajasol, alumnos, profesorado, miembros del programa de voluntariado de Cajasol y de la Plataforma de Voluntariado Social de Sevilla se reunieron en la sede de la Plaza de San Francisco para poner en valor conocimiento y experiencias.

Otras experiencias

Aplicacion Gestión de Voluntariado
Aplicación informática para la gestión del voluntariado.

Real Hermandad de Veteranos de la Fuerzas Armadas y de la Guardia Civil
Colaboración para la celebración de su IV Encuentro de Asociaciones del Voluntariado.

Red VOLUNTARE
Fundación Cajasol es miembro asociado de esta red, donde se encuentran las empresas más importantes de España que hacen Voluntariado.

voluntare
red de voluntariado corporativo

Desayunos Europa Press

Se trata de juna plataforma de **debate político, social y económico de alto nivel.** En estos encuentros se analiza por parte de especialistas la actualidad más relevante. Personalidades de la talla de Javier Targhetta, José Luis Rodríguez Zapatero o Micaela Navarro son algunos de los protagonistas de las ediciones realizadas durante 2015.

Javier Targhetta

Consejero Delegado de Atlantic Copper
Fundación Cajasol
21/01/2015

Micaela Navarro

Presidenta del PSOE
Fundación Cajasol
06/02/2015

Juan Manuel Moreno

Presidente del PP de Andalucía y Candidato a la Presidencia de la Junta
Fundación Cajasol
10/02/2015 y 10/12/2015

Elías Bendodo

Presidente de la Diputación de Málaga y Portavoz del PP de Andalucía
Hotel Vincci Posada del Patio
07/05/2015

Juan Espadas

Alcalde de Sevilla
Fundación Cajasol
07/09/2015

Isabel Ambrosio

Alcaldesa de Córdoba
Hotel Eurostars Palace Córdoba
14/09/2015

José Luis Rodríguez Zapatero

Expresidente del Gobierno de España
Fundación Cajasol
14/10/2015

Francisco de la Torre

Alcalde de Málaga
Hotel Vincci Posada del Patio
18/11/2015

Fátima Báñez

Ministra de Empleo y Seguridad Social
Fundación Cajasol
10/12/2015

La realidad social y económica, a debate

Fundación Cajasol concibe este tipo de eventos como espacios creados para el debate y el **diálogo** con el fin de enriquecer el discurso en nuestra sociedad. En estos foros cristalizan los criterios, se **crea opinión**, circula la información y se **contrastan las ideas**, lo que constituye, en su conjunto, un proceso muy adecuado para la transformación de la información en conocimiento.
El calendario de foros 2015 ha abarcado estas citas de alcance por sus ponentes, contenidos e índices de asistencia.

FORO CÓRDOBA FUTURA

El Foro Córdoba Futura persigue como fines promover el debate social, expresar opiniones y hacer propuestas a la sociedad cordobesa para contribuir a su progreso y modernización en el siglo XXI.

PROGRAMA 2015

19 marzo. Mesa Redonda. Dora Makri, politóloga y periodista, e Irene Martín, profesora de Ciencia Política de la Universidad Autónoma de Madrid. Una Mirada a Grecia

6 mayo. Mesa Redonda. Juan Ramón Cuadros, director general del Parque Científico Tecnológico Rabanales 21; Rafael Jurado, Gestor cultural; Ernesto Ganuza, sociólogo, investigador del IESA-CSIC. Una Mirada a la Ciudad: Economía y Empleo, Cultura, Ciudadanía y Participación.

25 septiembre. Charla-coloquio. Ángel María Gabilondo Pujol, catedrático de Metafísica. 'Una mirada a la Educación: El pacto necesario'.

11 noviembre. Charla–coloquio. Ignacio González Vega. Magistrado. Una mirada a la nueva Ley de Seguridad Ciudadana. ¿Una mordaza a las libertades cívicas?

FORO COLOQUIO INTERNACIONAL DE MÁLAGA

Bajo el título '¿Identidades conflictivas o convivencia? Mutaciones culturales, conflictos identitarios y convivencia en el Mediterráneo', se celebró en Málaga un coloquio del 6 al 9 de julio organizado por la Universidad Internacional de Andalucía con la participación de la Fundación Cajasol y el apoyo del Centro Mediterráneo Andalusí y la Cátedra UNESCO.
Durante estos días, se dieron cita destacadas personalidades nacionales e internacionales que, desde diversas perspectivas, abordaron los aspectos más relevantes sobre diversidad y convivencia en un espacio tan emblemático en lo cultural, económico, político y social como es el Mediterráneo y los países que a él se asoman.
Ponentes: Sami Naïr y Manuel Torres (directores), Alain Touraine, Antonio Pulido, Eugenio Domínguez Vilches, Fatma Oussedik, Federico Mayor Zaragoza, Georges Bonan, Javier de Lucas, José Ángel Narváez, José Osuna, Khadija Ben Mahmoud, Luis Bassets, Miguel Jesús Agudo, Montserrat Guibernau, Pepa Bueno y Vicente Guzmán Fluja (ponentes).

FORO CESUR, EN SEVILLA

El Foro Cesur (Círculo de Empresarios del Sur de España) tiene entre sus fines la promoción de la innovación empresarial en las empresas de sur de España, principalmente Andalucía, para fomentar la competitividad y el empleo.

Se llevaron a cabo un conjunto de conferencias dentro del 'think tank' Círculo de Innovación Empresarial del Sur de Europa (CEIS), enmarcados en el ciclo "Cómo innovan los mejores".

PROGRAMA 2015

19 marzo. Julio Linares López. Vicepresidente de Telefónica.

25 marzo. José Domínguez Abascal. Secretario General Técnico y Director de I+D+i de Abengoa.

5 mayo. Adam Cohen: Responsable de Política Económica y de Competencia de Google Europa.

21 mayo. Íñigo Meirás Amusco. CEO de Ferrovial.

23 septiembre. Javier Gomá Lanzón. Escritor y filósofo. Director de la Fundación Juan March.

6 octubre. José Enrique Román: Director General de Boeing Research & Technology Europe.

Además, se llevaron a cabo en colaboración los siguientes actos:

-19 noviembre. Presentación de informes a miembros y socios colaboradores de Cesur: 'El ecosistema Smart en Andalucía: Retos y oportunidades para la colaboración público- privada'.

-14 diciembre. Presentación del libro del economista Daniel Lacalle 'Acabemos con el paro', en la sede del Instituto de Estudios Cajasol en Tomares.

XV Congreso Nacional de Acuicultura

Con nuestro apoyo, se celebró el Congreso Nacional de Acuicultura (CNA). En esta edición se ha incorporado el I Congreso Ibérico de Acuicultura (CIA) para ampliar el ámbito del mismo e invitar a participar a nuestros vecinos portugueses. El agotamiento de los caladeros y la necesidad de satisfacer una demanda cada vez mayor de productos del mar, ha hecho que la acuicultura responda a esta demanda satisfaciendo más de la mitad de ella a nivel mundial. Por ello, la Fundación Cajasol ha colaborado con la Sociedad Española de Acuicultura y el Instituto de Investigación y Formación Agraria y Pesquera de la Junta de Andalucía, en la celebración de este XV Congreso Nacional de Acuicultura en Huelva. De las 325 comunicaciones de este evento, 286 han sido trabajos científicos presentados por los congresistas y 39 son comunicaciones técnicas organizadas por el Comité Científico.

Foros Joly

Iniciativa promovida por La Fundación Cajasol y el Grupo Joly destinada a fomentar el **debate social y político** y contribuir a vislumbrar soluciones para aquellos asuntos que más preocupan a los andaluces, desde una tribuna cercana y abierta a la sociedad. El carácter itinerante con el que nace ha llevado esta tribuna a todas las localidades en las que Grupo Joly tiene cabecera y en todas, entre ellas Cádiz y Jerez, los invitados se han sometido a las preguntas directas y sin censura de los asistentes.

Intervinieron importantes **personalidades** del ámbito de la empresa, la sociedad, la política y la cultura como Mamen Sánchez, alcaldesa de Jerez de la Frontera; Lorenzo Amor, presidente de la Federación Nacional de Trabajadores Autónomos; Manuel Estrella, presidente de la Audiencia Provincial de Cádiz; Javier Sánchez Rojas, presidente de la Confederación de Empresarios de Cádiz, e Irene García, presidenta de la Diputación de Cádiz.

Asociaciones de Mujeres María Laffitte

22 y 23 de octubre. La Federación de Asociaciones de Mujeres celebró el VIII Congreso Internacional de Mujeres Singulares: 'Mujeres por la paz. 100 años después'.

Teléfono de la Esperanza

Con el objetivo de promover la salud emocional y la calidad de vida de las personas, familias y otros colectivos como medio eficaz de prevenir las crisis y los conflictos interpersonales, en estas Jornadas se analizaron de la mano de expertos en distintas materias, algunos de los problemas que son motivo de preocupación y de interés social, bajo el lema "Crisis y Familia". Huelva. **240 asistentes.**

Proyecto Educar a la Fraternidad

Dentro del Proyecto Educar a la Fraternidad se enmarca la realización de un congreso junto con el resto de chicos/as de toda España de esta asociación. El objetivo del mismo es la formación en valores, para que sean constructores activos de una sociedad más fraterna. Se realizaron dinámicas activas: talleres, debates y charlas con expertos en estos temas. Las Matas (Madrid).

I Simposio sobre tecnologías termosolares de concentración

3 y 4 de noviembre. El Centro Tecnológico Avanzado de Energías Renovables (CTAER) en colaboración con la Fundación Cajasol pusieron en marcha en Sevilla el I Simposio sobre Tecnologías Termosolares de Concentración.

Escuela Cultura de Paz en la UPO

16 de julio. XV Jornada de Escuela Cultura de Paz en la Universidad Pablo de Olavide de Sevilla, bajo el lema "La educación a través de los valores del deporte, la música y el voluntariado". Ha permitido conocer el testimonio de personas e instituciones que destacan por su implicación social y consolidar el compromiso de los jóvenes con el grupo y el barrio.

Desayuno coloquio con el alcalde de Huelva

8 de julio. El alcalde de Huelva, Gabriel Cruz, analizó las principales líneas de trabajo de cara a los próximos cuatro años, centrándose en las medias más inmediatas que piensa llevar a cabo.

Consejo Regulador del Vino de Jerez

26, 27 y 28 de noviembre. El Vino de Jerez durante los 80 años de la Denominación de Origen. 1935-2015. El Congreso fue organizado por el Consejo Regulador de las Denominaciones de Origen "Jerez-Xérès-Sherry", "Manzanilla - Sanlúcar de Barrameda" y "Vinagre de Jerez" y por la Universidad de Cádiz.

Charlas de El Mundo

Encuentros celebrados en la Sede de la Fundación En Sevilla en torno a temas sociales y políticos:

CALENDARIO DE ENCUENTROS

- **18 Febrero: Conferencia Ignacio Cambrero. El terrorismo yihadista y la seguridad en Europa.**
- **4 Marzo: John Muller. La economía española en un año decisivo.**
- **29 Abril: Gregorio Morán. La traición de los intelectuales.**
- **5 Mayo: Nicolás Redondo Terreros. La buena y la mala política.**
- **19 Mayo: Antonio Pelayo. Papa Francisco ¿reforma o revolución?**
- **24 Noviembre: Ángeles Carmona. 10 años de la ley integral contra la violencia de género.**

Desayunos-coloquios 'Jaén, nuevo milenio'

En colaboración con Diario de Jaén, espacios para el debate y la reflexión acerca de temas de máximo interés tanto a nivel local como nacional..

CALENDARIO DE ENCUENTROS

- **10/11/2015. José Enrique Fernández de Moya, Alcalde de Jaén, con una charla titulada: "Una Gestión Municipal comprometida con Jaén" presentado por María Dolores de Cospedal, Secretaria general del PP. /11**
- **13/11/2015. Francisco Javier Fernández Hernández, Consejero de Turismo y Deportes de la Junta de Andalucía, con la charla "Andalucía, mil opiniones, un destino. La fuerza turística del interior" presentado por Francisco Reyes, Presidente de la Diputación Provincial de Jaén.**
- **11/09/2015. Felipe López García, Consejero de Fomento y Vivienda de la Junta de Andalucía participó con la conferencia "El rol de las infraestructuras en la vertebración del territorio, sostenibilidad y equidad"-**
- **15/12/2015. Micaela Navarro, presidenta del Partido Socialista en España, con la charla "La conquista de la igualdad. Democracia y modelo de sociedad", habló de la importancia de garantizar la igualdad de oportunidad entre hombres y mujeres y eliminar la brecha salarial.**

SALUD E INVESTIGACIÓN

Ciclo Aula de Salud VIAMED

Especialistas de la salud fueron convocados en en la sede de la Fundación en Sevilla. El **miércoles 28 de octubre**, la conferencia **'Próstata y salud sexual del varón'** tuvo como ponentes a Dr. José María Arribas Rodríguez, Dr. Manuel Gutiérrez González, Dr. José Luis Moyano Calvo y Dr. Antonio Ortiz Gámiz; del Servicio de Urología del Hospital Viamed Santa Ángela de la Cruz. **El martes 17 de noviembre**, el tema **'Diagnóstico, tratamiento quirúrgico del cáncer de mama y consecuencias en la esfera ginecológica y reproductiva de la mujer'**, convocó a los doctores de la Unidad de Patología Mamaria del Hospital Viamed Santa Ángela de la Cruz: José Carlos Jiménez Egea, ginecólogo; Pedro Yáñez Fernández, radiólogo, y Paola Fernández Zamora, cirujana especialista en mama. Ambos encuentros fueron moderados por Fernando Romero Candau, director médico del Hospital Viamed Santa Ángela de la Cruz.

III Premio Losada Villasante a la excelencia en la investigación

Convocado por la Cadena SER en Sevilla y el Ayuntamiento de Carmona con la colaboración de la Fundación Cajasol, la Universidad de Sevilla y el Foro Interalimentario, el galardón está dotado con **14.000 euros (6.000 a la Excelencia, 4.000 al de ámbito agroalimentario y 4.000 al de Investigación en Innovación)**.

El profesor titular de Zoología de la Universidad de Sevilla **José Manuel Guerra** ha sido reconocido con el **Premio a la Excelencia en la Investigación** por su proyecto con el que continúa su labor intensa de identificación de nuevas especies de crustáceos. Por su parte, la profesora del Universidad de Córdoba **Raquel Callejón** ha sido galardonada con el premio en la modalidad de **Investigación en el ámbito Agroalimentario** por su proyecto que permite identificar la calidad y autenticidad de los productos para evitar fraudes.

Además, como novedad en 2015 se ha introducido de la modalidad de **Investigación en Innovación**, premio que ha recaído en el investigador del Instituto de Materiales de Sevilla, centro mixto Universidad de Sevilla-CSIC, **Rafael Álvarez,** por su proyecto de producción de láminas delgadas para el recubrimiento de superficies, con especial incidencia en paneles solares.

VI Premios de Investigación, Innovación, Desarrollo y Empresa de Andalucía

Un año más, la Fundación fue colaboradora y testigo de la entrega de estos premcios, que galardonaron, en **categoría de Empresa**, a **Atlantic Copper**, productora mundial de cobre ubicada en Huelva "por su contribución a la innovación y al desarrollo tecnológico de Andalucía", según el jurado.

En la categoría de **Centro Universitario, el Campus de Excelencia Internacional del Mar**, proyecto de la Universidad de Cádiz, fue premiado "por ser referente internacional en docencia e investigación en las temáticas marinas incluidas en las Ciencias, las Ingenierías y las Humanidades".

Fundación Persán, empresa dedicada a la fabricación y comercialización de productos de lavado, cuidado de la ropa y limpieza del hogar, recibió el premio en la categoría de **Iniciativa Empresarial** "por su impulso a la internacionalización y apuesta por la innovación".

Museo de la Medicina de Zafra

Proceso de colaboración para poner en marcha el proyecto museográfico del **Museo de la Medicina en la localidad extremeña**, cuya negociación comenzó en 2010 y cuya firma se llevó a cabo en el año 2011.

Real Academia de Medicina y Cirugía de Sevilla

La Fundación ha colaborado con esta institución en el apoyo y fomento para la realización de **actividades divulgativas de la salud**.

Proyectos de investigación de enfermedades cardiovasculares y neurológicas

La Fundación Cajasol y la Consejería de Igualdad, Salud y Políticas Sociales, a través de la Fundación Pública Andaluza para la Gestión de la Investigación en Salud de Sevilla (Fisevi), han suscrito dos acuerdos de colaboración para impulsar proyectos de investigación de enfermedades cardiovasculares y neurológicas en los **Hospitales Virgen Macarena y Virgen del Rocío de Sevilla**.

La colaboración entre las dos entidades permitirá construir una nueva **Unidad de Investigación Cardiovascular en el Área del Corazón del Hospital Virgen Macarena** que se destinará a la investigación cardiovascular clínica y desarrollo de ensayos multicéntricos nacionales e internacionales en fase II-III. La Unidad contará con zonas de trabajo para el personal de investigación y con sala para revisión y evaluación de pacientes.

La ejecución del presente proyecto será coordinado por el director del Área del Corazón de Sevilla, el especialista **Rafael Hidalgo**.

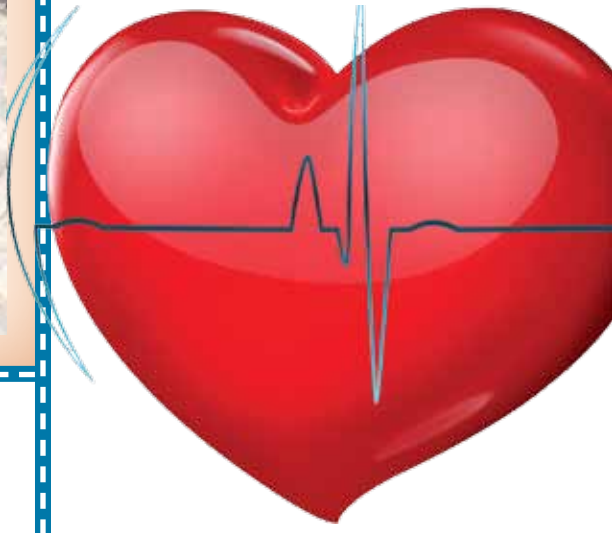

CULTURA

EXPOSICIONES

Inauguración Sala Murillo

El museo de Cajasol abrió sus puertas el pasado mes de octubre. La **Sala Murillo** quedó inaugurada por la **consejera de Cultura**, Rosa Aguilar, en la Plaza de San Francisco. Bartolomé Esteban Murillo vivía muy cerca, a unos 750 metros, de la Audiencia de Sevilla, el edificio protegido de la Plaza San Francisco que hoy acoge la sede de la **Fundación Cajasol**. En homenaje al pintor, "uno de nuestros creadores más ilustres de todos los tiempos", según el **presidente de la entidad**, Antonio Pulido, se bautizó como **Sala Murillo**. A finales de 2017, cuando se completen las tres fases de la remodelación, el museo se convertirá en un contenedor cultural de 10.000 metros cuadrados distribuidos en cuatro plantas y nueve espacios diferenciados para la celebración de actividades.

Para la inauguración se mostraron los tesoros de la colección del **siglo XIX** de la Fundación Cajasol.

> *Está llamado a ser el centro cultural más importante de Andalucía*
> *Antonio Pulido, presidente de la Fundación Cajasol*

Obras emblemáticas del siglo XIX de la Colección Fundación Cajasol

ASISTENTES

19.487

PERSONAS

La exposición constó de **61 piezas**, entre ellas un alto porcentaje de pinturas, litografías, esculturas y dibujos, de un conjunto patrimonial de la Fundación y viene a ser un **80-90% de los fondos correspondientes al siglo XIX** de la Colección de la Fundación Cajasol, que aglutina el patrimonio de las distintas entidades que han formado parte de la historia de la institución desde el segundo cuarto del siglo XIX hasta la actualidad. Por tanto, corresponde a un conjunto patrimonial de **dos siglos de acumulación de valores pictóricos** y patrimoniales integrados fundamentalmente por autores, sobre todo, **andaluces y sevillanos.** La exposición establece un argumento para explicar un siglo importante como es el siglo XIX, con importantes transformaciones económicas, sociales y políticas que conectan con nuestra modernidad. También muestra las distintas tendencias y movimientos artísticos, como el romanticismo, el realismo, el historicismo, el academicismo, el naturalismo, el preciosismo, el orientalismo y, sobre todo, el paisaje como uno de los elementos realmente transformadores que conectan con la modernidad más actual. Ese argumento está apoyado por la presencia de pinturas de relevantes autores del siglo XIX como **Cabral Bejarano, Esquivel, Andrés Cortés, Villegas, Jiménez Aranda, Gonzalo Bilbao, Sánchez Perrier,** entre otros.

Sala Murillo. Del 29 de octubre de 2015 al 5 de enero de 2016

‘Las ventanas de los sueños’, de Clelia Muchetti

La artista italiana pertenece a la corriente que ella misma define como **“expresionismo abstracto de tono lírico”**, y a la que ha llegado desde el hiperrealismo en un largo recorrido por los caminos del arte. Se mezclan en sus recuerdos el dulce y tenue verde del norte de Italia, el celeste pálido de los lagos y los lilas y malva de los días de vendimia. Pero **su amor por España y Andalucía** la lleva a contemplar nuevos paisajes con colores violentos que conquistan y hieren la mirada. Y encuentra el amarillo y albero de la arena, el ocre y blanco de las casas, el verde encendido de nuevos campos teñidos por el oro de los girasoles. **Asomada a las ventanas de los sueños navega entre aguas turquesas y azules intensos,** que retienen el incendio de la orilla africana, cuando el sol se hunde en el Atlántico andaluz.

Patio de la Fundación Cajasol, Sevilla. Del 2 al 15 de marzo de 2015.

Miura y Sevilla

La exposición ‘Miura y Sevilla’, dedicada a la historia de la ganadería Miura, fue organizada con motivo de la **celebración del 75 aniversario de su presencia consecutiva en la Real Maestranza de Sevilla.** La muestra recogió objetos y documentos que permitieron hacer un recorrido fiel y riguroso por el pasado y el presente de esta legendaria ganadería, que en 1846 hizo su debut en la Plaza de Toros de Sevilla, donde lidia ininterrumpidamente desde el año 1940. Paralelamente, con motivo de esta efeméride, **la Fundación rindió homenaje a esta saga de cinco generaciones de ganaderos** fieles a una plaza y a un concepto del toreo con la publicación de un álbum gráfico, con más de un centenar de imágenes, muchas de ellas inéditas, escogidas del archivo familiar que se conserva en la legendaria finca de Zahariche.

Del 15 al 27 de abril de 2015. Sede de la Fundación Cajasol. Sevilla.

ASISTENTES
4.500
PERSONAS

El Domund al descubierto

'El Domund al descubierto' es una exposición sobre la **actividad misionera de la Iglesia en los cinco continentes** que muestra los carteles del Domund desde 1941 hasta 2015 y la actividad de los misioneros de la misericordia. También contempla actividades informativas y formativas protagonizadas por los propios misioneros, conferencias, mesas redondas, etc.

Sede de la Fundación Cajasol en Sevilla. Del 8 al 15 de octubre de 2015.

ASISTENTES
4.500
PERSONAS

Tesoro de la Hermandad Matriz de Nuestra Señora del Rocío

La muestra incluyó piezas del Museo 'Tesoro de la Hermandad Matriz de Ntra. Sra. del Rocío de Almonte', con obras de gran valor antropológico e iconográfico, que son exponente del valioso patrimonio histórico-artístico de esta multisecular institución religiosa, que **contribuye a difundir y comprender la historia de la devoción a la Virgen del Rocío,** acompañada de las fotografías de Ramón León. La espléndida muestra de piezas del Museo Tesoro de la Hermandad Matriz de Almonte junto a la obra fotográfica de Ramón León, contribuyen a la consolidación de esta exposición como una magnífica aportación a la cultura popular andaluza.

Del 30 de abril al 15 de mayo de 2015. Patio de la Sede de la Fundación Cajasol.

Adecuación de la sala de exposiciones del Hospital de la Santa Caridad

Convenio de colaboración firmado con la Hermandad de la Caridad para la adecuación de la sala de exposiciones ubicada en el Hospital de la Santa Caridad. **El proyecto se abrió con la exposición 'Un legado magistral. El Voto Concepcionista y el Taller de Olmo', organizada en colaboración con la Hermandad del Silencio,** que tuvo lugar del 5 al 31 de octubre. La muestra, conmemorativa del **IV Centenario del Voto de Sangre y, a su vez del centenario del diseño del actual manto de salida de María Santísima de la Concepción. Del 30 de abril al 15 de mayo de 2015. Patio de la Sede de la Fundación Cajasol. Sevilla.**

ASISTENTES

5.400

PERSONAS

Cita en Sevilla

"Cita en Sevilla' fue un programa cultural que **revolucionó los esquemas de la ciudad entre 1984 y 1991,** la transgresión respetuosa y la integración de géneros, sin desechar ninguno. **Predominó el rock, el pop y el jazz,** pero también hubo mucho teatro, música clásica, música lírica, flamenco, exposiciones de artes plásticas, fotografía, moda, ciencia y muchas otras manifestaciones artísticas. El patio de la sede central de la Fundación Cajasol en Sevilla acogió una **exposición que recogió los recuerdos de lo que fue la integración perfecta de un programa cultural y la vida de la ciudad en primavera** que tuvo una acogida muy especial que aún hoy queda en la memoria de muchos. **Patio de la Fundación Cajasol, Sevilla. Del 6 al 19 de abril de 2015.**

El Quijote según Nikolaj Pirnat

La exposición "Nikolaj Pirnat y Don Quijote de la Mancha" recogió las **ilustraciones de Don Quijote de La Mancha, producidas en el año 1935 por el artista esloveno Nikolaj Pirnat,** que sirvieron para ilustrar la primera traducción completa al esloveno de la obra de Cervantes. La muestra incluyó los **33 dibujos** de Pirnat **que acompañaban la citada traducción,** realizada por Stanko Leben y publicada por Slovenska Matica entre 1935 y 1937, así como **seis libros originales con los dibujos de Nikolaj Pirnat y un libro con los retratos del autor**. Fue organizada por la Embajada de la República de Eslovenia en Madrid, en colaboración con la Escuela de Arte Pedro Almodóvar, de Ciudad Real, y el Centro de Estudios de la Universidad de Castilla-La Mancha (UCLM), y la colaboración de la Fundación.

Del 9 al 30 de junio de 2015. Sede de la Fundación Cajasol. Sevilla.

ASISTENTES

3.000 PERSONAS

IV Noche en Blanco de Sevilla

Es un evento cultural que **pretende reunir todo el potencial cultural que tiene la capital de Andalucía,** concentrar en una noche la producción cultural de Sevilla. La cuarta edición de la Noche en Blanco de Sevilla organizada por la Asociación 'sevillasemueve' **consiguió aglutinar más de 65.000 visitas en el centenar de espacios y actividades que conformaron la programación cultural** la noche del 2 de octubre. Esto supone 15.000 personas más que en la edición anterior pese a mantener el volumen de actividades.

PARTICIPANTES

65.000 PERSONAS

'Ríos de color'

La muestra de Juan José Gómez de la Torre recogía obras en relación con el agua, con los reflejos sobre su superficie, y con ríos, entre ellos el Guadaíra, de cuyos atractivos rincones ofrece Gómez de la Torre. Como actividades complementarias se organizaron tres encuentros del autor con alumnos de la Facultad de Bellas Artes y talleres didácticos para alumnos de Primaria.

Del 22 de octubre al 22 de noviembre de 2015. Museo de Alcalá de Guadaíra.

XLIII Concurso Internacional de Pintura de Paisajes

Exposición compuesta por las **obras ganadoras y las obras seleccionadas** del XLIII edición del Concurso Internacional de Pintura de Paisajes en Alcalá de Guadaíra.

ASISTENTES
1.800
PERSONAS

Jueves al compás

La muestra ofreció un **magnífico relato gráfico** de la andadura de uno de los programas culturales más consolidados de Andalucía y con mayor aceptación entre los amantes de este arte: **los Jueves Flamencos.** A lo largo de sus tres lustros, sobre el escenario de los 'Jueves' hemos tenido el privilegio de disfrutar de la **maestría de figuras consagradas del flamenco,** pero también del **aire fresco de nuevas promesas** de la música, el cante y el baile. Tradición y modernidad, clasicismo y vanguardia, juventud y veteranía se han combinado en una programación que se ha destacado siempre por su calidad, originalidad y diversidad. **La cámara de Remedios Malvárez y los textos de Manuel Martín** han acompañado, como testigos de primera línea, esta larga –y, sin embargo aún joven– trayectoria de los 'Jueves Flamencos'. Las fotografías que componen la muestra están tan llenas de movimiento, de emoción y de fuerza que uno diría que, al contemplarlas, puede escuchar también el sonido de los cantes, la guitarra, el piano o el baile sobre la madera del tablao. Junto a ellas, los textos inspirados de Martín, uno de los críticos más prestigiosos de la actualidad, completan este 'Jueves a Compás'.

Del 27 de febrero al 20 de marzo de 2015. Sala de exposiciones de la Fundación Cajasol en Cádiz.

Exposición Carteles de Carnaval, Cádiz

ASISTENTES
800
PERSONAS

La exposición se compuso de **53 carteles de los que salió el ganador cuya obra ha tenido el privilegio de anunciar el Carnaval de Cádiz 2016,** titulada "Al liquindoi", obra del gaditano Rafael Caballero Gómez.

Del 22 de enero al 22 de febrero de 2015. Sede de la Fundación Cajasol en Cádiz.

'Retratos', de Reyes de la Lastra

Exposición de la artista Reyes de la Lastra, que reconoce su **pasión por los retratos de personajes**, entre los que se encuentran quienes forman parte de su entorno más cercano y personas conocidas de la vida institucional. A unos y a otros, **la artista se aproxima evitando interferencias o juicios predeterminados, captando la esencia y la individualidad de cada uno de una manera franca y limpia.** Esta muestra recogió lo más representativo del retrato naturalista ejecutado por la pintora sevillana en las últimas dos décadas. Se trató de una muestra antológica con una cuidada selección de su producción pictórica y escultórica que permite apreciar la evolución en formas, formatos y fuentes de inspiración, **siempre mostrando su interés por el paisaje humano.**

Del 3 al 31 de julio de 2015. Sede de la Fundación Cajasol en Cádiz.

'La ventana de los Sueños', de Clelia Munchetti

La sala de exposiciones de la Fundación Cajasol Cádiz acogió la exposición 'La ventana de los sueños' de la artista Clelia Munchetti. **Se expusieron obras de diferente formato, todas ellas de gran riqueza cromática y expresiva formas.Cada una de las piezas responden a un poema de poetas como: Federico García Lorca, Alberti, Rubén Darío...** siendo estas poemas plásticos. A la exposición acudieron multitud de personas, tanto particulares como asociaciones de discapacitados, colegios e institutos que completaron la visita con actividades didácticas. **Del 19 de mayo al 19 de junio. Sede de la Fundación Cajasol en Cádiz.**

'El carnaval de Montevideo. El espectáculo'

Exposición de Alicia Teibo y José Arisi. En el recorrido fotográfico se pudo disfrutar de una **selección de medio centenar de fotografías** que Teibo y Arisi enviaron el pasado verano al Aula de Cultura del Carnaval de Cádiz. Se trata de dar una **visión de lo que fue el pasado concurso de carnaval en Montevideo** por sus distintas modalidades: murgas, parodistas, humoristas, revistas, comparsas, etc.

ASISTENTES
1.574
PERSONAS

‘Preludio’ del siglo XX

En la Colección Fundación Cajasol el siglo XX está ampliamente representado, tanto en el tiempo como en la variedad de disciplinas artísticas que conjugan la tradición y la modernidad; modernidad que surge a partir de los años 50, con una notable generación de artistas que renuevan el panorama estético andaluz en un contexto histórico de represión y acercándose a las tendencias internacionales del momento, llegando hasta la actualidad. **La exposición ‘Preludio’, comisariada por Sema D’ Acosta, reúne una treintena de piezas, de distintos autores andaluces, en torno a la temática del paisaje,** uno de los temas transversales más representados en la historia del arte. La muestra hace un recorrido histórico desde el primer tercio del siglo, con una pieza de Bernardino de Pantorba, hasta ya entrado el siglo XXI, con el ya consagrado Miki Leal. La muestra, que ofrece obras de Carmen Laffón, Luis Gordillo, Guillermo Pérez Villalta, Teresa Duclós, Ignacio Tovar, Miki Leal, Curro González, Florencio Aguilera, Joaquín Sáenz, José Luis Mauri, Ricardo Suárez, Félix de Cárdenas, Gonzalo Puch o Paco Molina entre otros artistas.

Sala José Caballero de la Fundación Cajasol en Huelva. Del 12 de noviembre de 2015 al 30 de enero de 2016.

‘Somos migrantes’

Exposición que comenzó en México en 2012 con el objetivo de visibilizar las condiciones en que viajan y viven las personas allí migrantes. Se ha ampliado con **fotos que describen la realidad de quienes cruzan la frontera de Ceuta y Melilla** intentando llegar a nuestro país, y se ha convertido en exposición itinerante que comenzó en Madrid, y que pasa por las distintas delegaciones de la Fundación Entreculturas, para crear una oportunidad de sensibilizar a la sociedad sobre esta realidad y el trabajo de la organización. La exposición se inauguró con una mesa redonda sobre el contenido y objetivos de la misma.

ASISTENTES
400
PERSONAS

‘Prójimos’

Exposición fotográfica que muestra en una **treintena de instantáneas en blanco y negro la experiencia del voluntariado en países como Perú y Marruecos.** A través de los objetivos de los **fotógrafos Elena Soro y Juan Luis Rod,** ‘Prójimos’ propone una mirada muy particular de las vivencias experimentadas en **un orfanato de Puerto Maldonado (Perú) y en Tánger (Marruecos),** presentando las personas y las realidades de esos países para acercarnos a mundos muy distintos del nuestro.

ASISTENTES
800
PERSONAS

‘Huellas del flamenco’

El Festival Esquinas de Acero, en el que colabora la Fundación, abrió con esta exposición que recopila **imágenes históricas que forman parte del archivo de la Peña Flamenca de Huelva** y de la historia del flamenco en nuestra ciudad ofrecerán un cálido homenaje a esta Peña Flamenca, que acredita años de tradición y dedicación como uno de los centros neurálgicos del flamenco en la provincia.

9 al 22 de marzo en la sede de la Fundación Cajasol.

Maestros del Barroco de la Colección Fundación Cajasol

Esta exposición recoge una **selección de obras pertenecientes a la Colección de la Fundación, las más significativas de los siglos XVII y XVIII,** época que coincide con el **brillante desarrollo de la escuela barroca andaluza.** La muestra se compone de pinturas de sus maestros más notables como Juan de Valdés Leal, Alonso Cano, Francisco de Zurbarán y Bartolomé Esteban Murillo y una selección de los tapices de los siglos XVII y XVIII de los que la Fundación Cajasol posee una interesante serie.

Del 6 de febrero al 15 de marzo. Sala Fundación Cajasol en Córdoba.

ASISTENTES
3.000
PERSONAS

'Paisaje interior' de Lucila Veloz

'Paisaje Interior', de la artista mejicana Lucila Veloz, está compuesta por un total de **diez óleos sobre lienzo, ocho acuarelas sobre seda y una completa colección de abanicos,** con la colaboración de Joaquín Espaliu en el diseño de las joyas; **todo ello recreando la atmósfera y la esencia de los patios cordobeses en un entorno y marco totalmente diferente al habitual.** Esta muestra está enfocada a dos de las muchas acepciones que su nombre indica, por un lado, el punto de vista estético-artístico, que lleva una parte natural y artificial, la naturaleza y lo arquitectónico, respectivamente; y por otro lado, a la parte de la contemplación introspectiva.

Del 7 al 22 de mayo. Sala Fundación Cajasol en Córdoba.

ASISTENTES
276
PERSONAS

MÚSICA

Cita con las Músicas

Uno de los programas más conocidos de la **Fundación Cajasol**, que pretende ser una referencia en el panorama musical de la ciudad de Sevilla. Este ciclo musical, que organiza Fundación Cajasol y programa y coordina **Zanfoñamovil**, se inició a finales de 2010 y en él se dan cita músicas que abarcan desde la medieval y la barroca, hasta el folk, el fado o la chançon francesa. Su programación se basa en un **concierto mensual** que se desarrolla en la sede de la Fundación en Sevilla.

PROGRAMACIÓN

FEBRERO 21 Y 22
O sister (Swing)

FEBRERO 26
Antonio Smash (Rock)

MARZO 19
Burnt Old Men (Folk)

ABRIL 16
Salvador Gutiérrez Trío & Leonor Leal (Flamenco)

MAYO 14
Rosario Toledo, Rafael Rodríguez, José Anillo (Flamenco)

OCTUBRE 22
Orquesta El Despiole (La Noche del Tango)

OCTUBRE 24
Très Bien (La Noche del Swing)

NOVIEMBRE 19
Rosario Solano (La Noche del Fado)

DICIEMBRE 17
Artefactum (Navidad Medieval)

Citas con las Músicas Otoño Huelva

La Fundación Cajasol celebró en su **sede de Huelva** este ciclo que pretende transmitir la **cultura musical** a toda la población colombina.

Nocturama 2015

Es un ciclo de conciertos organizado por el **Centro Andaluz de Arte Contemporáneo desde 2005.** Como viene siendo habitual, la programación estuvo a cargo de empresas andaluzas con implantación nacional en el ambiente musical: Green Ufos en julio y La Suite en agosto, a las que este año se sumó Artegestión, ampliándose el ciclo al mes de septiembre. Una de las acciones con más éxito del pasado año fue mantener abiertas algunas exposiciones durante la celebración de los conciertos, para que el público pudiera disfrutar no solo de la música, sino también del **arte contemporáneo.** A lo largo de sus once años de existencia, este ciclo se ha convertido en una propuesta consolidada en el panorama veraniego anual, lejos de los habituales circuitos comerciales. Los conciertos no buscan el formato multitudinario de otras propuestas veraniegas, sino que se centran más en la especificidad musical y en la emergencia de nuevos públicos, con grupos con gran éxito y prestigio en el mundo musical como **The Milkyway Express.**

Centro Andaluz de Arte Contemporáneo. Del 25 de junio al 25 de septiembre.

ASISTENTES
14.000
PERSONAS

'Perpetuum Castillo'

Cristina Lucio presenta 'Perpetuum Castillo', homenaje a Manuel Castillo en X aniversario de su muerte. El repertorio combinó obras de Castillo con una pieza de Joaquín Turina y dos de Isaac Albéniz.

4 de noviembre. Sede de la Fundación Cajasol en Sevilla.

ASISTENTES
87
PERSONAS

II Festival Mosaico Sonoro

La Fundación Cajasol acoge el II Festival Mosaico Sonoro, **una iniciativa de un conjunto de músicos y artistas para crear un evento cultural** que incluye distintas disciplinas combinadas en espectáculos vivos, dinámicos y atractivos donde se muestra la estrecha relación que existe entre la música y la palabra y su vínculo a lo largo de la historia. **Se trata de un festival didáctico que desea llegar al público infantil y juvenil,** haciendo especial hincapié en la sección Jóvenes Intérpretes.

Programa:

-Suoni Barocchi: 'En torno a Bach'. Sonatas y trío sonatas (25 de septiembre).
-Orquesta Barroca Elcurarojo. 'Famous Concerts for small recorders (26 de septiembre).
-Recordata. 'Devoción y Contienda'. Música del Renacimiento europeo (27 de septiembre).
-Orquesta del CPM 'Cristobal de Morales'. 'Salir al amor del mundo', de Sebastián Durón (28 de septiembre).
-Marina Goshkieva, recital de piano 'Perlas europeas' (30 de septiembre).
-Natasha López y Marina Goshkieva. Lieder y poemas alemanes de los siglos XIX y XX (3 de octubre).
-Sandra Romero y Mariano Muñoz. Canciones y poemas italianos de los siglos XIX y XX (4 de octubre).
-Taller de Teatro Albero. Las Palabras, de Pablo Messiez (7 de octubre).
-Compañía Elsinor Teatro Sevilla. 'Bastardos', de Carlos Herrera Carmona (9 de octubre).
-Les six musiciens. 'Mil formas de amarte'. Música y poesía del Siglo de Oro Español (10 de octubre).
-Recital de piano de Vicente Bujalance Leal (13 de octubre).
-Jazzy Music Duo. 'Jazzversando'. Jazz y poesía (17 de octubre).

Desde el 25 de septiembre hasta el 17 de octubre. Sede de la Fundación Cajasol en Sevilla.

ASISTENTES
1.035
PERSONAS

II Encuentro Internacional de guitarra Paco de Lucía

La Fundación Cajasol ha colaborado con el Ayuntamiento de Algeciras en el II Encuentro Internacional de Guitarra 'Paco de Lucía'. **Durante una semana, en el Campo de Gibraltar solo hubo dos protagonistas: la guitarra y Paco de Lucía.** El encuentro subrayó las singularidades, influencias y mestizajes que tiene el flamenco. **Se confeccionó una rica selección de artistas de diferentes repertorio musical y coreográfico.** La extensa programación del encuentro llenó de arte el Parque María Cristina y otros rincones de la ciudad de Algeciras, que fueron ampliamente seguidas por miles de aficionados.

Un encuentro con una identidad propia, con un papel dinamizador del sector formativo con la creación de clases magistrales de flamenco en sus diferentes disciplinas, cante, baile y como no, la guitarra flamenca.

Del 21 al 25 de julio en Algeciras.

ASISTENTES
6.000
PERSONAS

Orquesta Musiziergemeinschaft de Mozarteum de Salzburgo

Dos conciertos realizados por la Orquesta de Salzburgo contaron con el apoyo de la Fundación. El primero se celebró en el Patio de la Plaza de San Francisco, con aforo completo y un programa compuesto por obras de Gluck, Mozart, Haydn y Strauss.
El segundo concierto se celebró en el Auditorio de la Merced de Sanlúcar de Barrameda con la colaboración del Ayuntamiento de la ciudad, con el mismo programa y un aforo también completo.

Patio de la Plaza S. Francisco el 24 de Febrero de 2015
1 de Marzo de 2015 el Auditorio de la Merced de Sanlúcar de Barrameda

ASISTENTES
800
PERSONAS

XIX Certamen de Bandas de Música 'Ciudad de Lebrija'

XIX Certamen de Bandas "Ciudad de Lebrija", celebrado en la localidad sevillana el 22 de febrero de 2015, participando **la Banda de Música de Gines, de la Cruz Roja de Sevilla y Virgen del Castillo de Lebrija,** con previo pasacalles musical que acabó en el lugar de celebración.
Teatro municipal Juan Bernabé de Lebrija. 22 de febrero de 2015

ASISTENTES
4.000
PERSONAS

XXI Edición de la Muestra de Música Antigua de Olivares

Un evento cultural catalogado entre uno de los más importantes en Andalucía, cofinanciado entre la Diputación de Sevilla, la Fundación Cajasol y el Ayuntamiento de Olivares. **La protagonista fue la música del Siglo de Oro, a cargo de Ottava Rima y el dúo Silva de Sirenas.**
23 y 24 de octubre en el Teatro Municipal de Olivares

ASISTENTES
200
PERSONAS

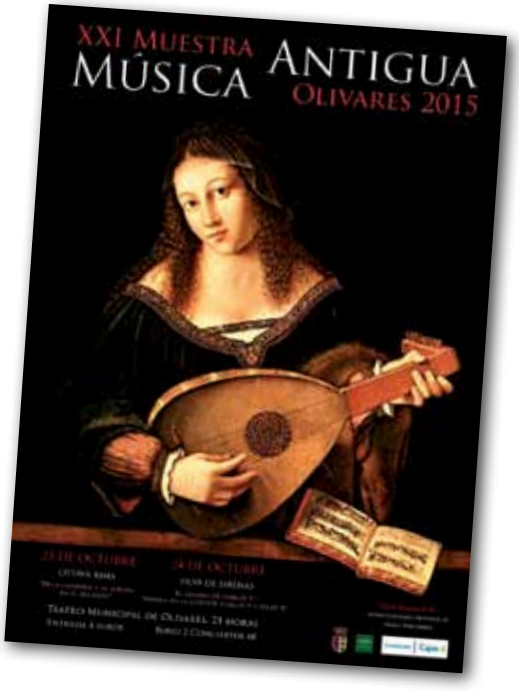

XI Edición del Festival Internacional de Música Al-Kalat

El Festival Internacional de Música Al-Kalat es una cita anual con el **flamenco y la música clásica en Alcalá de los Gazules (Cádiz).** En este festival **participaron artistas como Enrique Afanador,** ganador del primer certamen de Jóvenes Flamencos organizado por la Diputación de Cádiz, y de premios como La Silla de Oro que concede el Ayuntamiento de Leganés a los nuevos valores; **la Joven Orquesta sinfónica de Algeciras,** con piezas que han sido banda sonora en algunas de las películas de mayor importancia de la historia del cine, y **The Soloist of London.**

Alcalá de los Gazules 13,14 y 15 de agosto

ASISTENTES
5.000
PERSONAS

Concierto dedicado a Vivaldi

'La Senna Festeggiante' de Vivaldi para solistas y orquesta es una serenata que tiene las dimensiones de una pequeña ópera, cuyo tema es un elogio a Francia y a su monarca.

Fue interpretado por Ensemble di Giove en la. La entrada fue gratuita hasta completar el aforo. **28 de diciembre de 2015. Sede de la Fundación Cajasol en Sevilla.**

ASISTENTES
260
PERSONAS

Camerata Gran Teatro Falla

La Camerata Vocal e Instrumental del Gran Teatro Falla interpretó **el Oratorio de Navidad de C. Saint- Saëns,** una de sus primeras grandes composiciones religiosas, y el Gloria de A. Vivaldi, una obra donde se destaca la escritura brillante con que el maestro veneciano glorifica al Señor.

ASISTENTES
1.250
PERSONAS

Festival Coral del Atlántico

El Festival contiene recitales sin carácter competitivo de **diferentes formaciones corales** que interpretan polifonía clásica y popular **'a capella' y/o con acompañamiento instrumental.**

Octubre de 2015 en la parroquia de Ntra. Sra. de los Dolores y el Teatro Horacio Noguera de Isla Cristina (Huelva).

ASISTENTES
1.600
PERSONAS

Camerata Flamenco Project

Presentó su nuevo disco Impressions/10 aniversario, **una delicia de repertorio de música flamenca, clásica y jazz** que confluye con armonía ante un público que terminó el espectáculo repleto de inspiración.
Fundación Cajasol. Jueves 4 de junio

Festival Jazzymas

Con la participación de Diputación de Huelva, Patronato de Turismo e IAJ, entre otros, consta de **seis microfestivales en Huelva y cinco localidades más, en escenarios no convencionales.** Consta de actividades en Plus Ultra, concierto, masterclass y una exposición fotográfica final. **El festival es un referente cultural en Huelva,** que incluye actuaciones de primer nivel y además **supone la puesta en valor de patrimonio y promoción del territorio,** demostrando que **la cultura puede ser motor de desarrollo local.** Un proyecto consolidado que además tiene una vertiente solidaria a beneficio de ONGS locales.

ASISTENTES
3.400
PERSONAS

I Certamen de Piano en Jerez

La Fundación Cajasol colaboró en la realización del I Certamen de piano Ciudad de Jerez, **organizado por la Asociación 2034** (Antiguos empleados de las cajas de Ahorros de Jerez, San Fernando y Cajasol). **Su objetivo era acrecentar el interés de los jóvenes intérpretes con talento para la música, así como premiar el esfuerzo y la tenacidad en esta vocación.**
El 23 de junio de 2016 tendrá lugar un concierto en el Teatro Villamarta de Jerez de la Frontera con los premiados.
4, 5 y 6 de septiembre de 2015 en los Claustros de Santo Domingo de Jerez de la Frontera

ASISTENTES
300
PERSONAS

Concierto de 'A dos velas'

El grupo flamenco-pop jerezano A dos velas conmemoró su **20 aniversario de carrera profesional artística,** en la que ha obtenido varios discos de oro y platino y giras a nivel internacional.
Para celebrar esta trayectoria, el grupo celebra un concierto en el Alcázar de Jerez con artistas invitados como Paco Ortega, José Miguel Fernández Sastron, Elena Vázquez, María Maestre, Lela Soto y muchos más. El evento, ayudado por la Fundación Cajasol, tuvo lugar el día 11 de julio de 2015 a las 22 horas, asistiendo unas 600 personas. **Todo lo recaudado con el concierto ha sido destinado a diferentes fundaciones y asociaciones,** como la Hermandad del Mayor Dolor de Jerez o la Asociación de Belenistas de Jerez de la Frontera, teniendo, por tanto, un carácter social y cultural al mismo tiempo.

Fundación
Cajasol

FLAMENCO

JUEVES FLAMENCOS

Voces negras de mujer
Macanita

Made in Jerez
David Lagos

Pru Flamenco
Toni Pelao

Los **Jueves Flamencos** han cumplido su **XV edición** en 2015, demostrando su consolidación como ciclo de referencia del flamenco maduro y del emergente. En sus dos ciclos de **Primavera** y de **Otoño** congregó a artistas consagrados y primeras **figuras** del panorama nacional junto a **jóvenes promesas** que tienen un gran futuro por delante. El baile, el cante y el toque se lucieron en el **Salón de Actos,** al paso de figuras tan importantes como **Antonio Canales** o **Joaquín Grilo** en baile, **Rafael Riqueni** en el toque, o **Aurora Vargas, Tía Juana la del Pipa y La Macanita** en el cante compartiendo el cartel con jóvenes como Asunción de Martos, que estrenó su espectáculo 'Retales', **Olga Pericet** que presento 'De una Pieza' o el espectáculo **'Futuro Perfecto'** en el que participaron Irene Rueda de Granada al baile, Rocío Crespillo de Córdoba al cante y Álvaro Mora de Huelva al toque, ganadores del concurso de la Federación de Peñas Flamencas.

Grilo
Joaquín Grilo

Futuro perfecto
Rocío Crespillo

Indómita
Manuela Ríos

Zambomba Jerezana
Joaquín 'El Zambo'

Soleado
Antonio Canales

Recital del cante
Aurora Vargas

Recital de cante
Rocío Márquez

Reencuentro
Asunción Pérez 'Choni'

Concierto
Rafael Riqueni

CONOCER EL FLAMENCO

GRUPOS

- El Baile de **Leonor Leal** acompañada a la guitarra por **Rafael Rodríguez** y al cante por **Javier Rivera.**
- **José Antonio Rodríguez** en concierto con **Chico Gallardo** como segunda guitarra y **Agustín Henke** a la percusión.
- **'De Oriente a Occidente'**, el cante de **Sonia Miranda** y **Regina** acompañadas a la guitarra por **Paco Cortés.**
- Recital de cante de **José Valencia** con **Juan Requena** a la guitarra.
- **Fariña** presentando su disco de 'Roete' acompañado al toque por **Manuel de la Luz**.

Para conmemorar la **XXX edición** de esta iniciativa, el año pasado se denominó **'30 años, 30 espectáculos'.** En 2015 celebramos cinco espectáculos en la el Salón de Actos de Huelva, cuatro en nuestra sede de Cádiz y tres en nuestra sede de Córdoba. Los **18 espectáculos** restantes se celebraron en **peñas flamencas de Sevilla, Huelva y Cádiz.** Hubo espectáculos de cante, baile y toque. Todos los espectáculos tuvieron una gran aceptación por parte del público, llegando incluso algunos a quedarse gente fuera por falta de aforo.

Caracolá lebrijana

En 2015, la Caracolá lebrijana cumplió sus **bodas de oro,** su 50 aniversario flamenco; y se erige como uno de los festivales flamencos más antiguos que existen.

Después de resistir durante décadas a los festivales al uso, a partir de 2008, la Caracolá de Lebrija toma una nueva forma para adpatarse a los tiempos, y en vez de desarrollarse durante una sola noche de 8 horas flamencas, ha pasado a tener **actividades paralelas durante toda una semana.**

En 2015, las actuaciones se llevaron a cabo en la Plaza de España de Lebrija entre los días 3 y 27 de julio y **se organizó una exposición al aire libre compuesta por 50 fotografías**.

La muestra estuvo acompañada de **una mesa redonda en la Casa de la Cultura, una actuación musical en el patio de la Casa de la Juventud, otra actuación musical en la Plaza del Hospitalillo y un homenaje al fundador de la Caracolá lebrijana en el mismo lugar.**

Programación:

-16 de julio. Araceli Pardal y Lebrija Flamenca.
-17 de julio. Alumnos de la Escuela Municipal de Flamenco
-20 de julio. Ana Zambrano y Juan Carrasco.
-21 de julio. Anabel Rodríguez y Niño del Fraile
-22 de julio. José Olmo y Antonio García
-23 de julio. Jorge Pardo & Rycardo Moreno
-24 de julio. El Pele y El Pipa
-25 de julio. El Lebrijano, Dorantes, José Valencia, El Funi, Inés Bacán, Pepe Montaraz, Anabel Valencia, Fernanda Carrasco, Eva Ruiz, Luis Malena, Concha Vargas, El Lebri, Pedro María Peña, Antonio Malena, Luis Carrasco y Juan Requena.

Lebrija. Del 3 a 27 de Julio de 2015

I Concurso Nacional de Arte Flamenco Ciudad de Huelva

El certamen, a nivel nacional, nace con el objetivo de dotar a la ciudad de un concurso que en el tiempo se convierta en referente del flamenco del nivel de la Lámpara Minera o la Bienal de Sevilla. **El primer premio lo han denominado Colón Flamenco,** en clara referencia a esta tierra, de manera que su nombre quede vinculado con la ciudad.

Peña cultural flamenca 'Jenaro Martín Ruiz'

Colaboración con esta Peña de Valencina de la Concepción (Sevilla), que celebró el XX Concurso Anual de cante flamenco de aficionados para mayores y menores de 30 años. En Navidad, esta peña organiza un pasacalles de campanilleros visitando la residencia de ancianos y los belenes de la localidad. **Durante la Cuaresma** se participa en la **exaltación de la saeta** y se cantan saetas en las procesiones de Valencina de la Concepción.

ASISTENTES
2.100
PERSONAS

Viernes Flamenco Cádiz

La Peña Flamenca Juan Villar de Cádiz tiene durante todo el año una amplia actividad dedicada a la puesta en valor del flamenco gaditano y, sobre todo, de sus jóvenes talentos. **Ha organizado durante todos los viernes del año actuaciones flamencas de cante, baile y toque.** En la sede de la Fundación Cajasol Cádiz realizaron tres actuaciones:
-Toma castaña, el 19 de junio.
-Rocío Ruiz, el 23 de octubre.
-Grupo de Villancicos Flamencos Mujeres de Acero, el 18 de diciembre.

ASISTENTES
3.550
PERSONAS

Teatro Villamarta. Festival de Jerez 2015

El Festival de Jerez ofrece una amplia y cualificada muestra de la manifestación artística más genuina y significativa de esta ciudad: el flamenco. Más en concreto: es el baile el hilo argumental del Festival. **Con esta definición temática (baile flamenco y danza española), el Festival de Jerez se convierte en referencia única entre los eventos de este tipo que tienen lugar en el mundo.** El Festival hace una apuesta decidida por la evolución creadora del flamenco, por el desarrollo de sus formas expresivas y por la modernización -desde la tradición- de sus lenguajes. No se plantea exclusivamente como un programa de difusión; sino que **acoge también manifestaciones formativas, de apoyo a la creación y de encuentro con otras artes.**

ASISTENTES
33.558
PERSONAS

XVIII Concurso Nacional de Baile por Alegrías de Cádiz

La Fundación Cajasol ha colaborado con la Peña La Perla de Cádiz en la realización del **XVII del concurso Nacional de Baile por Alegrías, el IX Concurso Provincial de Villancicos en Navidad** y la realización de actuaciones de flamenco en la sede de la Fundación Cajasol en Cádiz.
Durante todos los viernes de los meses de mayo, junio y julio se han desarrollado las distintas semifinales del Concurso de Alegrías, con **la participación de bailaores de nuestro país asi como de otros puntos del mundo:** Japón, Venezuela, Francia, Hungría, Brasil, Italia, hasta un total de 48 participantes.
La asistencia a dichas semifinales ha sido de unas 400 personas aproximadamente. **La final se celebró en el Baluarte de la Candelaria con Rancapino Chico como artista invitado.** A la final asistieron en torno a 1.500 personas.
Así mismo, el Concurso Provincial de Villancicos y las actuaciones en la sede de la Fundación Cajasol tuvieron enorme éxito.

XL Concurso Nacional de Cante por Peteneras

La Fundación Cajasol ha colaborado con el Ayuntamiento de Paterna de Rivera, en Cádiz, en la realización del XL Concurso Nacional de Cante por Peteneras. Este es un concurso de cante flamenco y un Festival organizado por el **Ayuntamiento de Paterna de Rivera en colaboración con la Peña cultural Flamenca La Petenera.**
En esta edición se inscribieron 39 cantaores aficionados a nivel nacional e internacional.
En el fin de fiesta participó el bailarín Emilio El Duende y las cantaoras Rocío Márquez, Esperanza Fernández, Antonia Contreras y la Cañeta de Málaga.
Patio del IES Paterna (Cádiz). Del 15 de junio al 25 de julio

Gala y monumento en homenaje a La Perla de Cádiz

El día 11 de setiembre se celebró en la **Peña La Perla de Cádiz** una gala donde actuaron artistas como Juan Villar, Carmen de la Jara, Jesús Méndez, Manoli de Gertrudis, Raúl Gálvez, Antonio Reyes, Remedios Reyes, Felipe Scapachini, Caracolillo y Antonio Puerto al cante: al toque: Antonio Carrión, Manuel Valencia, Joselito de Pura y Juan Ramón Ortega; al baile: Edu Guerrero y su compañía, la compañía de Jesús Fernández y las palmas de Tate Nuñez y Diego Montoya. A la gala asistieron aproximadamente trescientas cincuenta personas.

El día 12 de septiembre se llevó a cabo el descubrimiento del **monumento de La Perla de Cádiz,** en la calle Plocia, en el mismo barrio que vio nacer a la artista. Al acto acudieron doscientas cincienta personas. Tras la inauguración de sirvió un vino de honor en el centro Flamenco de La Merced.

Este homenaje, orquestado por la A.VV. Las Tres Torres, tuvo como organizadores las peñas flamencas de Cádiz como La Perla o Juanito Villar.

11 y 12 de septiembre de 2015

ASISTENTES
600
PERSONAS

ASISTENTES
8.000
PERSONAS

Jueves flamencos 2015. Peña Flamenca Enrique 'El Mellizo'

La Fundación Cajasol ha colaborado con la Peña gaditana Enrique El Mellizo en la realización de los Jueves Flamencos. Este ciclo tuvo lugar los días 23-30 de julio y 6,13 y 20 de agosto en el Baluarte de la Candelaria de Cádiz. Gracias a este evento **se han potenciado las raíces flamencas, culturales y de ocio,** haciendo partícipes no solo a los aficionados sino a todos los turistas que visitan Cádiz por esas fechas, ávidos de cultura gaditana. **Han pasado por el escenario del Baluarte más de cien artistas de renombre** entre guitarristas, bailaores, palmeros y cantaores como Jesús Méndez, Raúl Gálvez, El Junco, el Capullo de Jerez, etc...

Homenaje a Mariana Cornejo

ASISTENTES
1.250
PERSONAS

Colaboración con la Fundación Municipal de C ultura del Ayuntamiento de Cádiz, para **homenajear a Mariana Cornejo Sánchez**, también conocida como *Mariana de Cádiz*.

David Palomar y Rafael Rodríguez en la Peña Flamenca La Orden

Actuación para mejorar la situació de la Peña Flamenca La Orden, que se encuentra en una situación difícil. Fue una **actuación de gran calidad** en la que colaboramos con ellos.

ASISTENTES
250
PERSONAS

II Circuito Flamenco Cajasol-Federación de peñas flamencas El Fandango

Este segundo circuito que **rotará por cinco peñas flamencas de la provincia de Huelva**, las zonas con menos recursos y posibilidades de programación.

XXXVI Certamen Nacional Infantil de Fandangos de Huelva y la provincia

Certamen de carácter nacional, este año dedicado al flamencólogo Ramón Arroyo. Absolutamente consolidado y muy bien tratado por todos los medios de comunicación, su dilatada experiencia de 35 años ha permitido constatar la importancia del certamen, **del que han salido artistas hoy reconocidos y con gran trayectoria,** como Arcángel, Argentina, las hermanas Helga, Olivia y Carmen Molina, Jeromo Segura y Regina, entre otros.

ASISTENTES
1.000
PERSONAS

V concurso de Fandangos 'Onofre López'

Un concurso ya consolidado en el panorama flamenco onubense que contribuye a mantener vivo el fandango de Huelva, al tiempo que rinde homenaje a un cantaor y letrista muy importante, ya desaparecido: Onofre López. El año pasado también se invitó a participar a los más pequeños para conservar las raíces y contribuir al nacimiento de nuevos talentos.

ASISTENTES
290
PERSONAS